

hp

iPAQ Pocket

PC h5400

használati utasítás



i n v e n t

Védjegy és szerzői jogvédelem információ

Dokumentum-szám: 281984-001

2002. szeptember

Copyright 2002 Hewlett-Packard Company

A Microsoft, MS-DOS, Windows, Windows NT, ActiveSync, and Outlook, az Egyesült Államokban és más országokban, a Microsoft Corporation védjegye. Az Intel, Pentium, Intel Inside, és Celeron, az Egyesült Államokban és más országokban, az Intel Corporation védjegye. Az Adobe, Acrobat, és Acrobat Reader az Adobe Systems Incorporated védjegye vagy bejegyzett védjegye.



Az SD embléma az SD Card Association védjegye.

Minden más, itt említett terméknév az illető vállalatok védjegye lehet.

A Hewlett-Packard Company anyagilag nem felelős semmilyen, az ebben a kiadványban található technikai, illetve szerkesztési hibáért, vagy kihatásért, illetve a kiadvány anyagának az ismertetésével, teljesítményével vagy felhasználásával kapcsolatban fellépő véletlen vagy közvetett kárért. Az ebben a dokumentumban található információt - beleértve, de nem korlátozódva a forgalomképességre és az egy konkrét célra való alkalmasságra vonatkozó, hallgatólagos szavatosságra - úgy kínáljuk fel, „ahogyan látható” és az figyelmeztetés nélkül módosulhat. A HP termékekre vonatkozó szavatosságot a szóban forgó termékeket kísérő, kifejezett és korlátozott szavatossági nyilatkozatok részletezik. A jelen dokumentum tartalma semmilyen tekintetben nem értelmezhető úgy, mint amely további szavatosságot jelenít meg. Ez a dokumentum szerzői joggal védett, szabadalmazott tulajdonosi információt tartalmaz. Ezen dokumentum semmilyen részlete sem fénymásolható, sokszorosítható, illetve fordítható más nyelvre, a Hewlett Packard Company előzetes, írásos hozzájárulása nélkül.

VIGYÁZAT: Az így jelölt szöveg azt jelzi, hogy az utasítások betartásának elmulasztása sérülést vagy halált okozhat.

FIGYELEM: Az így jelölt szöveg azt jelzi, hogy az utasítások betartásának elmulasztása a berendezés károsodását vagy információ elveszését eredményezheti.

Anyagok megsemmisítése

HP terméke a következő, életciklusuk végén különleges bánásmódot igénylő anyagokat tartalmazza:

- Ólom a forrasztásokban, és egyes komponens vezetékeiben.

Ezen anyagok megsemmisítését környezetvédelmi előírások szabályozhatják. A megsemmisítéssel és újrahasznosítással kapcsolatos információk tekintetében lépjen kapcsolatba a helyi hatóságokkal, vagy az Elektronikus Ipari Szövetséggel (EIA) (<http://www.eiae.org> www.eiae.org)

tartalomjegyzék

1. fejezet: Hogyan fogjunk neki

Mi van a dobozban?	2
Előlap	3
Tetőlap	4
Fenéklap	5
Hátlap	6
Univerzális állvány	6
A hp iPAQ Pocket PC regisztrálása	7
A hp iPAQ Pocket PC telepítése	7
Egyenrangú kapcsolat kialakítása PC-vel	8
A termékkel kapcsolatos további tájékozódáshoz	11
Hibaelhárítási és támogatási tájékoztatás	13

2. fejezet: Ismerkedés a berendezéssel

Információ bevitele	14
A felajánlott szavakkal kapcsolatos opciók megváltoztatása	15
Begépelés a képernyő billentyűzettel	16
Írás a tollal és a betűfelismerővel	17
Írás a tollal és az átíróval	18
Írás a tollal és blokkfelismerővel	18
Rajzolás és írás a képernyőn	19
Írás átalakítása szövegé	20

Beállítások testreszabása21
A helyi idő beállítása21
Az épen felkeresett zónaidejének beállítása22
A dátum beállítása23
A háttérvilágítás beállításának megváltoztatása24
Az iPAQ Pocket PC kezelése26
Biztonsági másolat készítése az információról26
Az iPAQ File Store használata34
Teljes körű visszaállítás végrehajtása34
Szokványos visszaállítás végrehajtása35
A képernyő beállítása36
Az önellenőrzés alkalmazása36
Az akkumulátor kezelése37
Az akkumulátor telepítése37
Az akkumulátor automatikus ellenőrzése38
Az akkumulátor kézzel történő ellenőrzése39
Az akkumulátor feltöltése39
A készenléti állapot beállítása41
Az akkumulátor cseréje42
Az akkumulátor újraaktiválása43
Alkalmazásokkal történő munkavégzés43
Az alkalmazások megnyitása43
Az alkalmazások minimalizálása44
Alkalmazások bezárása44
Az alkalmazások telepítése45
Az alkalmazás gombjának testreszabása45
Képek megnézése46

3. fejezet: A vezeték nélküli LAN alkalmazása

A kifejezések elsajátítása	53
Ismerkedés a berendezéssel	54
A WLAN bekapcsolása	54
Az iPAQ WLAN ikon aktiválása	55
Hogyan dolgozunk profilokkal	55
Biztonsági jellemző nélküli profilok előállítása	55
Biztonsági jelleggel bíró profilok előállítása	58
A WLAN alkalmazás bezárása	58
Meglévő profilok megnézése	59
Meglévő profil kiválasztása	59
Meglévő profil szerkesztése	59
Profil törlése	60
A jelerősség és állapot figyelemmel kísérése	60
A WLAN jelerősség megtekintése	60
A WLAN állapotának megtekintése	60
A hozzáférési pontok megkeresése és az oda történő csatlakoztatás	61
Hozzáférési pontok keresése	61
Hozzáférési ponttal kialakított kapcsolat	61
A Microsoft kapcsolatkezelőjének használata	61
A kapcsolatkezelőhöz való hozzáférés	62
A kapcsolódás bónusz szoftverének használata	62
Javasolt felhasználás	62
Csatornabeállítás	63

4. fejezet: A Bluetooth használata

Ismerkedés a Bluetooth-tal	66
A kifejezések megértése	66
Támogatott szolgáltatások felülvizsgálása	68
Hogyan dolgozunk Bluetooth beállításokkal	68

Hogyan dolgozzunk a Bluetooth kezelővel69
Készülék megkeresése és kiválasztása70
Profilok megértése70
Profil előállítása70
Profil aktiválása71
Profil átnevezése72
Profil törlése72
Konfiguráció-beállítások elmentése profilba72
Hozzáférhetőségi tulajdonságok beállítása73
Eszköznév beadása73
Mások számára saját készülék felfedezhetőségének engedélyezése73
Készülék párosítása73
Készülékek párosításának megszüntetése75
Csatlakoztatás engedélyezése75
Bluetooth szolgáltatások engedélyezése76
Megosztott mappa beállítása78
Névjegy-információ kiválasztása79
Csatlakozás más készülékekhez79
A kommunikációs port azonosítása80
ActiveSync kapcsolat kialakítása80
Soros kapcsolat kialakítása81
Telefonos kapcsolat alkalmazása81
Mobiltelefonos egyenrangú kapcsolat kialakítása83
Hogyan dolgozzunk adatállományokkal84
Adatátviteli kapcsolat előállítása84
Adatállományok küldése84
Mappa előállítása távoli készüléken84
Adatállomány fogadása távoli eszközről85
Adatállomány törlése távoli eszközről85
Információ küldése Bluetooth-on keresztül85

Névjegyek használata86
Névjegyek küldése86
Névjegy kérése87
Névjegyek kicserélése87
Hogyan dolgozzunk kapcsolatokkal88
Parancsikon előállítása88
Parancsikon törlése88
Parancsikonok megtekintése88
Kapcsolat megnyitása89
Kapcsolat állapotának megtekintése89
Kapcsolat bezárása89
Kapcsolati információ megtekintése89

5. fejezet: Az ujjlenyomat-olvasó használata

Ujjlenyomat besorolásának elsajátítása90
Hogyan dolgozzunk ujjlenyomatokkal93
Ujjlenyomat besorolása93
Ujjlenyomat törlése95
Bejelentkezési jelszók beállítása96
Bejelentkezéskor „Nincs jelszó” beállítása97
Bejelentkezéskor „Egyszerű, 4-számjegyű PIN-kód” beállítása97
Bejelentkezéskor „Erős alfanumerikus jelszó” beállítása98
Bejelentkezéskor „PIN VAGY ujjlenyomat” beállítása99
A bejelentkezéshez „PIN-kód ÉS ujjlenyomat” beállítása99
A bejelentkezéshez „Jelszó VAGY ujjlenyomat” beállítása100
Bejelentkezéshez „Jelszó ÉS ujjlenyomat” beállítása101
Bejelentkezéshez „Csak ujjlenyomat” beállítása.101
Bejelentkezés PIN, jelszók és ujjlenyomatok alkalmazásával102
Jelszó nélküli bejelentkezés103
Bejelentkezés 4-számjegyű PIN használatával103

Bejelentkezés jelszó használatával	103
Bejelentkezés PIN vagy ujjlenyomat alkalmazásával	103
Bejelentkezés PIN és ujjlenyomat alkalmazásával	103
Bejelentkezés jelszó vagy ujjlenyomat alkalmazásával	104
Bejelentkezés jelszó és ujjlenyomat alkalmazásával	104
Bejelentkezés kizárólag ujjlenyomattal	104
Biztonsági opciók beállítása	105
A biztonsági szint beállítása	105
A próbálkozások maximális számának beállítása	106

6. fejezet: Csatlakoztatás

Csatlakoztatás számítógéphez	107
Szinkronizálás személyi számítógéppel	108
A soros infravörös (IR) csatlakozás alkalmazása	109
A szinkronizálás beállításainak megváltoztatása	110
Adatállományok mozgatása	111
Csatlakoztatás az Internethez vagy saját hálózatunkhoz	112
Modemkártya használata	112
Linkek szinkronizálása	114
Internet-cím 8url9 bevitelle	115
Válogatás kedvencek listájáról	115

7. fejezet: Kommunikálás

Hogyan dolgozzunk az ismeretségekkel	116
Ismeretség előállítása	117
Az ismeretségek jegyzékének megtekintése	117
Az ismeretségekre vonatkozó információ szerkesztése	118
Ismeretségek kategorizálása	118
Ismeretségek törlése	120

Beérkezőt üzenetek használata	122
E-mail előkészítése	122
E-mail írása/elküldése	123
Melléklet csatolása	125
E-mail fogadása	126
E-mail megnyitása	127
E-mail törlése	128
Mappa kezelése	129
Hangrögzítés	130
Hangfelvétel készítése	131
Felvétel meghallgatása.	131
Jegyzetek készítése	131
Jegyzetek előállítása	132

8. fejezet: Ütemezés

A ma képernyő használata	133
Információ előállítása	134
Információ megváltoztatása	135
Beállítások megváltoztatása	135
A naptár használata	137
A naptár megtekintése	137
A naptér nézet megváltoztatása	137
A naptár megjelenítésének testreszabása	138
Találkozók időbeosztása	139
Emlékeztetők előállítása	139
Találkozók törlése	140
Találkozók kategorizálása	140
Találkozókérés	141
Feladatok alkalmazása	142
Feladat előállítása	142
Feladat gyors előállítása	143

Feladat törlése	144
Feladatok rendezése	144
A feladatok megjelenésének változtatása	145

9. fejezet: A szoftver alkalmazása

A Pocket Word alkalmazása	146
Új dokumentum előállítás	147
A Word dokumentum megnyitása	148
A Pocket Word opcióinak megváltoztatása	149
A Pocket Excel alkalmazása	150
Munkafüzet előállítás	151
Excel adatállomány megnyitása	151
Excel opciók megváltoztatása	152
A Microsoft Reader használata	153
Az olvasó aktiválása	153
eBook olvasása	154
eBook-ok másolása	155
eBook-ok törlése	155
eBook meghallgatása	155
eBook annotálása	156
A Microsoft Reader opciók megváltoztatása	157
A Windows médialejátszó alkalmazása	158
Zene átmásolása az iPAQ Pocket PC-re	159
Zene lejátszása iPAQ Pocket PC-n	160
Lejátszási listák előállítás	161
Lejátszási lista lejátszása	162
Video lejátszása	163
A Pocket Internet Explorer alkalmazása	163
Pocket IE alkalmazása csatlakoztatáskor	163
Pocket IE alkalmazása, amikor nem vagyunk csatlakoztatva	164
A kedvencek szinkronizálása	164

10. fejezet: Az univerzális távirányító használata

Az ikonok elsajátítása	165
A konfigurációs ikonok alkalmazása	165
Készülék hozzáadása	166
Készülék megváltoztatása	170
Eszköz törlése	170
Készülék bekapcsolása	171
Tevékenységek hozzáadása.	171
Tevékenység megváltoztatása	174
Tevékenység törlése	175
Helyiség előkészítése	175
Készülék hozzáadása egy helyiséghez	175
Helyiség törlése	175
Kedvenc csatorna hozzáadása	176
Kedvenc megváltoztatása	177
Felhasználói profil előkészítése	177
Felhasználói profil megváltoztatása	178
Eszközkódok és kulcsfunkciók letöltése	178
Eszközkódok letöltése	178
Kulcsfunkciók letöltése	179
Hogyan dolgozunk funkciókulcsokkal	179
Funkciókulcsok hozzáadása	179
Funkciókulcsok szerkesztése	179
Funkciókulcsok elsajátítása	180
Funkciókulcsok másolása	180
Funkciókulcsok mozgatása	180
Funkciókulcsok törlése	180

A. függelék: Figyelmeztetések a szabályozó hatóság részéről

Szövetségi Távközlési Bizottság figyelmeztetése	181
Módosítások	181
Kábelek	182
Megfelelőségi nyilatkozat az FCC logóval jelölt Termékekre – kizárólag az Egyesült Államokban	182
Figyelmeztetés az akkumulátorral kapcsolatban	182
Figyelmeztetés a repülőgépek fedélzetén történő alkalmazással kapcsolatban .	183
Figyelmeztetés a vezeték nélküli berendezésekkel kapcsolatban	183
Az Egyesült Államok szabályozó hatóságának a vezeték nélküli berendezésekre vonatkozó figyelmeztetése	184
A kanadai szabályozó hatóságának a vezeték nélküli berendezésekre vonatkozó figyelmeztetése	184
Európai Unió figyelmeztetés	184

B. függelék: A hardver minőségi jellemzői

A rendszer jellemzői	186
Fizikai jellemzők	187
Üzemi környezet	187

Tárgymutató

Ismerkedés a berendezéssel

1

Gratulálunk, hogy a HP iPAQ Pocket PC h5400-as Series-t választotta. Ez a Hivatkozási kézikönyv segít a Pocket PC telepítésében és abban is, hogy működésével megismerkedhessünk.



1

Mi van a dobozban?



Ha valami hiányzik, a Worldwide Telephone Numbers (telefonszámok az egész világot átfogóan) könyvecskében megadott számokon, lépjen kapcsolatba az ügyfélszolgálattal.

A termék a következőkkel együtt érkezik:

1. HP iPAQ Pocket PC
2. vékony, levehető akkumulátor
3. védőtető
4. univerzális állvány*, akár az univerzális soros buszhoz (USB), akár a soros csatlakoztatáshoz
5. Tartalék toll
6. AC adapter
7. töltőadapter (az AC adapterhez rögzítve)
8. Hogyan fogjunk neki kézikönyv
9. A HP iPAQ Pocket PC-t kísérő CD, amely a következőket tartalmazza:
 - Microsoft® Outlook® 2000
 - Microsoft® ActiveSync® szoftver
 - Ajándék szoftver és alkalmazások
 - HP dokumentáció, beleértve a HP iPAQ Pocket PC-t Hivatkozási kézikönyv és eBook, CD-n, válogatott nyelveken

* Az univerzális állvány külső megjelenése a vásárolt tényleges modelltől függően, kicsit más lehet.

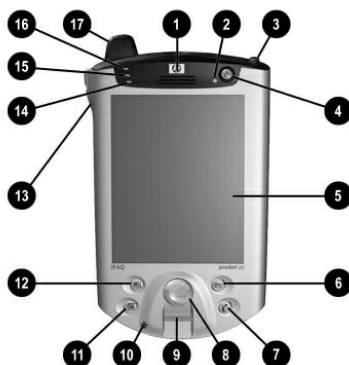

Az előlap alkatrészei

1. **Hangszóró:** figyelmeztetések, beszéd, zene
2. **Teljesítményjelző:**
villogó sárga = töltődik
folyamatos sárga = feltöltődött
villogó zöld = figyelmeztetés, naptár, esemény
3. **Toll:** A kilökdéshez benyomandó, a rögzítéshez megint benyomandó
4. **Hálózati kapcsoló:** Az egység be- és kikapcsolásához
5. **Színes kijelző:** Nagykontrasztú színes képernyő
6. ***Beérkezett üzenetek gomb:** Hozzáférést biztosít a Beérkezett üzenetekhez, ha e-mailt akarunk küldeni és fogadni
7. ***iTask gomb:** Alkalmazások megnyitása, bezárása és váltogatása, segédprogramok futtatása, és a beállítások megváltoztatása
8. **5-állású navigációs gomb:** A listán való végiggördüléskor használható, és (botkormányhoz hasonlóan) megnyomható, amikor valamit ki akarunk választani
9. **Ujjlenyomat-olvasó:** Biometrikus, emelt biztonság
10. **Mikrofon:** Saját hangunkat vagy más hangokat rögzíthetünk vele
11. ***Naptár gomb:** A megbeszélések időbeosztása, emlékeztetők beállítása vagy a naptár megtekintése

12. **Ismeretségek gomb:** Az ismeretségek jegyzékét jeleníti meg a kiválasztott kategóriából
13. **Hangerő:** A beszédet és a felvételt felerősíti/lehalkítja/elnémítja
14. **Fényérzékelő:** Megválasztásakor automatikusan szabályozza a háttérvilágítást
15. **Aktív Bluetooth-jelző:** „Kéken” villog, amikor a Bluetooth be van kapcsolva
16. **Vezeték nélküli LAN-jelző:**
zölden villog = vezeték nélküli kapcsolat
sárgán villog = nincs vezeték nélküli kapcsolat
17. **Antenna:** Jeleket küld és fogad

* Ezek a gombok programozhatók, de induláskor alapértelmezés szerint vannak hozzárendelve

Tetőlap

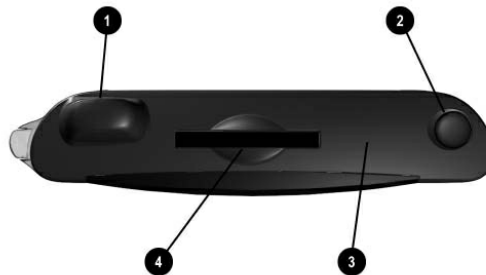

A tetőlap alkatrészei

1. **Antenna:** Jeleket küld és fogad
2. **Toll:** A kilöködéshez benyomandó, a rögzítéshez megint benyomandó
3. **Infravörös/univerzális távirányító:** Információt sugároz a többi, infravörös üzemi berendezéseknek/berendezések felől
4. **Biztonságos digitális I/O (SDIO) bővítőhely:** A biztonságos digitális (SD) memória- és bővítőkétyákat támogatja

Fenéklap

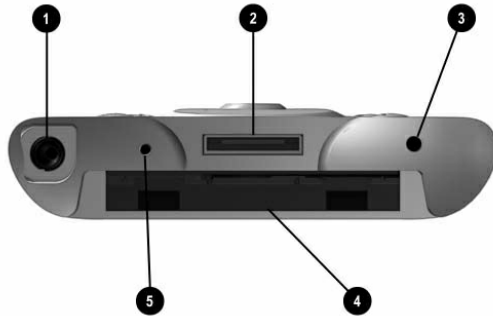

A fenéklap alkatrészei

- 1. 3,5 mm sztereó/mikrofon fejhallgató csatlakozója:** Fejhallgatót vagy szájbeszélős fejhallgatót, vagy telefonkagylót lehet csatlakoztatni ide
- 2. Töltő/kommunikációs port:** Az univerzális állványhoz, a szinkronizáló kábelhez vagy töltőadapterhez csatlakozik
- 3. Visszaállító gomb:** iPAQ Pocket PC-t visszaállítja
- 4. A bővítőcsomag csatlakozója:** Opcionális bővítőcsomaghoz csatlakozik
- 5. Mikrofon:** Beszédünket vagy más hangokat lehet felvenni vele

Hátlap

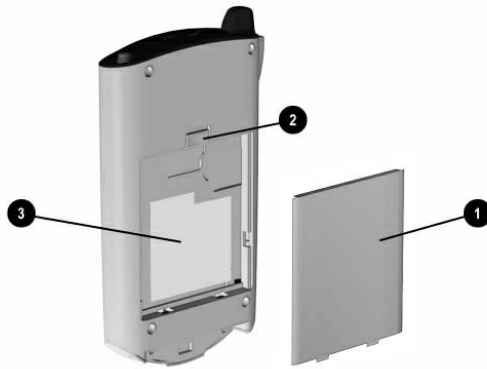

A hátlap alkatrészei

1. **Vékony, levehető akkumulátor:** Levehető/utántölthető akkumulátor
2. **Akkumulátor záróeleme:** Felfelé kell csúsztatni, ha az akkumulátort el akarjuk távolítani
3. **Termékcímke:** A szerviznek és a termékkel összefüggő kérdésekhez van rá szükség

Univerzális állvány

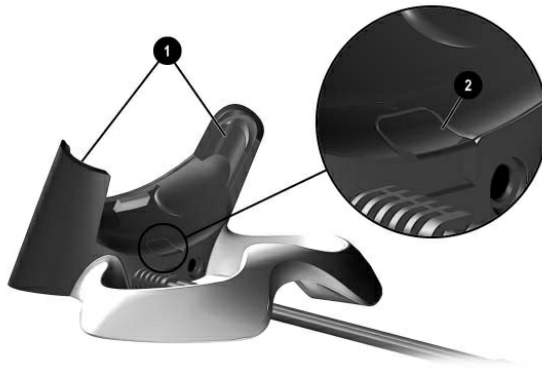

Az univerzális állvány alkatrészei

1. **Stabilizátorok:** (1) Az iPAQ Pocket PC-t stabilizálja, amikor – bővítő csomag nélkül – az állványon helyezzük el
2. **Kioldó gomb:** (2) A stabilizátorokat reteszelt helyzetét szünteti meg.

A hp iPAQ Pocket PC regisztrálása

A következő url-en online történő regisztrálással, az iPAQ Pocket PC-vel kapcsolatos legújabb információhoz, valamint az iPAQ Pocket PC tartozékokkal és szoftverrel kapcsolatos, különleges ajánlatokhoz férhetünk hozzá: <http://www.hp.com/go/ipaqreg>.

A hp iPAQ Pocket PC telepítése

Ahhoz, hogy a HP iPAQ Pocket PC-t használhassuk:

1. keressük meg a levehető akkumulátort
2. helyezzük be az akkumulátor lévő 1-gyel jelölt fület az iPAQ Pocket PC-n lévő hasítékokba
3. toljuk a 2-vel jelölt akkumulátort felfelé és pattintsuk a helyére

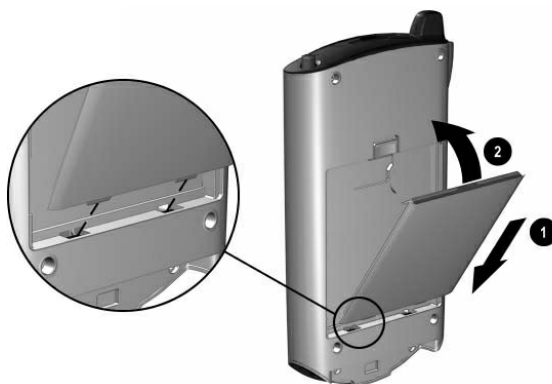

4. vegyük ki a tollat (nyomjuk meg lefelé) az iPAQ Pocket PC tetején lévő nyílásból
5. keressük meg a Pocket PC fenéklapján a visszaállító nyílást. Szokásos visszaállítás végrehajtásához, helyezzük be a nyílásba és nyomjuk befelé a tollat. Az iPAQ Pocket PC automatikusan bekapcsol
6. kövessük az **Üdvözlő** képernyőn megjelenített lépéseket, ha:
 - a képernyőt akarjuk beállítani
 - a tollal kapcsolatban kívánunk informálódni
 - az előugró menüvel kapcsolatban kívánunk informálódni
 - időzónát akarunk kiválasztani

7. érintsük meg bárhol, ha meg akarjuk nyitni a **Today (Ma)** képernyőt

Megjegyzés: Minden nap, vagy pár órás pihenést követően, amikor először kapcsoljuk be az iPAQ Pocket PC-t, a Ma képernyő látható.

8. állítsuk be személyre szabottan az iPAQ Pocket PC-t

Érintsük meg a tulajdonos adatainak beírásához

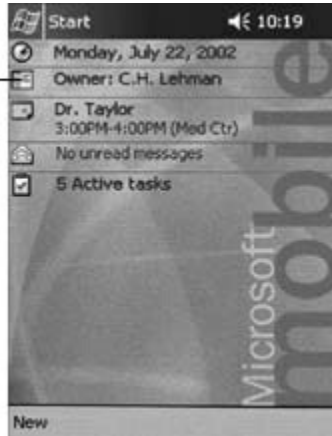

Egyenrangú kapcsolat kialakítása PC-vel

A Microsoft ActiveSync alkalmazásával a személyi számítógépünkön lévő információt szinkronizálhatjuk az iPAQ Pocket PC-n lévő információval. A szinkronizálás a Pocket PC-n lévő adatokat összehasonlítja a személyi számítógépünket és mindkét számítógépet a legújabb információval frissíti.

Szinkronizálhatjuk az Ismeretségeket, Naptárat, Feladatokat és Jegyzeteket, amelyek Microsoft Outlook-ot igényelnek. Ugyanakkor, a Microsoft Outlook nélkül, további olyan elemeket is szinkronizálhatunk, mint adatállományok és weblapok. Első szinkronizálási eljárásunk automatikusan indul, amikor az ActiveSync telepítésvarázsló alkalmazását befejeztük.

Az ActiveSync telepítéséhez:

1. helyezzük be számítógépünkbe a HP iPAQ Pocket PC kísérő CD-jét
2. kattintsuk a **Start Here**-re (Innen indulunk-ra)
3. ha szükséges, telepítsük a Microsoft Outlook-ot
4. kattintsuk rá az **Install ActiveSync**-re (ActiveSync telepítésére) (legalább az ezen a CD-n található verzióra van szükség)

Megjegyzés: Amikor a berendezés az adatállomány letöltésére kér fel bennünket, válasszuk a **Run this program from its current location**-t (Futtassuk ezt a programot jelenlegi helyéről-t)

5. kövessük a *HP iPAQ Pocket PC kísérő CD-jének* utasításait, amíg a bemutatott képernyőhöz el nem jutunk, majd folytassuk a következő, 6-os lépéssel



6. csatlakoztassuk az AC adapter dugóját a hálózati csatlakozóhoz. Csatlakoztassuk az AC csatlakozót az univerzális állványhoz



7. ha még nem tettük volna meg, csatlakoztassuk vagy az (a) soros, vagy a (b) USB csatlakozót (MINDKETTŐT NE) az univerzális állványon, a személyi számítógépünk hát- vagy előlapján lévő porthoz.

Megjegyzés: Csatlakoztassuk **vagy** a soros vagy az USB csatlakozót. Ne csatlakoztassuk egyszerre mindkét csatlakozót.

Megjegyzés: Nagyobb teljesítmény végett használjuk az USB csatlakozást. A Microsoft Windows NT felhasználóinak a soros csatlakozást **kell** használniuk.

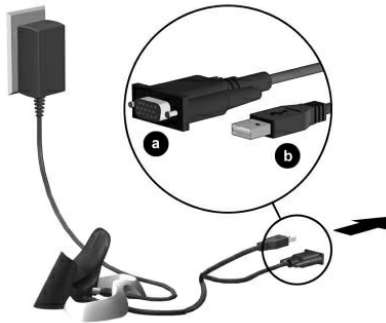

8. Csúsztassuk az iPAQ Pocket PC alját az univerzális állványba addig, a csatlakozó teljesen benn nincs.



Megjegyzés: Az ActiveSync a Pocket PC csatlakoztatását automatikusan észleli.

9. Egyenrangú kapcsolat kialakításához továbbra is kövessük az ActiveSync utasításait.
10. Sajátítsunk el még többet az iPAQ Pocket PC-vel kapcsolatban.

A termékkel kapcsolatos további tájékozódáshoz

Tájékozódás a következővel kapcsolatban... Lásd ezt a forrást...

A HP iPAQ Pocket PC-n lévő programok	A <i>HP iPAQ Pocket PC Hivatkozási kézikönyve</i> a CD-n és az eBook, bizonyos nyelveken. Help (Súgó) végett, érintsük meg majd a Help -et (Súgó-t).
A <i>HP iPAQ Pocket PC Hivatkozási kézikönyve</i>	Ez az információ nyomtatható formátumban és eBook-ban jelenik meg, bizonyos választható nyelveken.
Vezeték nélküli LAN	<i>Vezeték nélküli LAN különleges jellemzőinek útmutatója</i> a dobozban és a 3. fejezetben: <i>HP iPAQ Pocket PC Hivatkozási kézikönyve</i> a CD-n.
Bluetooth	<i>Bluetooth különleges jellemzőinek útmutatója</i> a dobozban és a 4. fejezetben: <i>HP iPAQ Pocket PC Hivatkozási kézikönyv</i> a CD-n
Ujjlenyomat olvasó	5. fejezet: <i>HP iPAQ Pocket PC Hivatkozási kézikönyv</i> a CD-n
iPAQ biztonsági másolat	2. fejezet: <i>HP iPAQ Pocket PC Hivatkozási kézikönyv</i> a CD-n
Univerzális távirányító	10. fejezet: <i>HP iPAQ Pocket PC Hivatkozási kézikönyv</i> a CD-n
iPAQ fájl tárolója	2. fejezet: <i>HP iPAQ Pocket PC Hivatkozási kézikönyv</i> a CD-n
iTask feladatkezelő	2. fejezet: <i>HP iPAQ Pocket PC Hivatkozási kézikönyv</i> a CD-n

Tájékozódás a következővel kapcsolatban...**Lásd ezt a forrást...**

További, a HP iPAQ Pocket PC-n telepíthető programok

A HP iPAQ Pocket PC kísérő CD-n

Információ a HP iPAQ Pocket PC opcióival kapcsolatban

A *Tartozékokra vonatkozó tájékoztatás* kiadványt mellékelik a HP iPAQ Pocket PC-hez vagy <http://www.hp.com/products/pocketpc/options>

Tájékoztatás a HP iPAQ Pocket PC-vel kapcsolatban

<http://www.hp.com/products/pocketpc>

Naprakész információ a Microsoft Pocket PC 2002-es szoftverével kapcsolatban

<http://www.microsoft.com/mobile/pocketpc>

A már a HP iPAQ Pocket PC-n lévő programok Érintsük

A HP iPAQ Pocket PC kísérő CD-je és **Help** (Súgó) a HP iPAQ Pocket PC-n. meg a **Start**-ot, majd a **Help**-et (Súgó-t).

HP iPAQ Pocket PC-nk csatlakoztatása számítógéphez.

Ez a *Hogyan fogjunk hozzá* útmutató, a *HP iPAQ Pocket PC Hivatkozási kézikönyve*, vagy az *ActiveSync Súgója* a *HP iPAQ Pocket PC kísérő CD-jén*.

Regisztráltassuk HP iPAQ Pocket PC-nket, hogy egyrészt a legfrissebb információhoz férhessünk hozzá, másrészt az iPAQ Pocket PC tartozékaival és szoftverével kapcsolatban különleges ajánlatokat is kapjunk.

Regisztrálni lehet online a következő címen: <http://www.hp.com/go/ipaqreg>

A jótállásra és a szervizre vonatkozó tájékoztatás

Az egész világra kiterjedő korlátozott jótállási nyilatkozat a dobozban.

Hibaelhárítási és támogatási tájékoztató

Tájékozódás a következővel kapcsolatban... Lásd ezt a forrást...

Csatlakoztatás és szinkronizálás számítógéppel

Az ActiveSync Súgója, személyi számítógépünkön. A **Help** (Súgó) megtekintéséhez, indítsuk el az ActiveSync, majd kattintsunk a **Help**-re (Súgó-ra), ezután kattintsunk a **Microsoft ActiveSync Help**-re (Microsoft ActiveSync Súgó-jára).

Hibaelhárítási tájékoztató az ActiveSync csatlakoztatásával kapcsolatban.

A számítógépünkön lévő ActiveSync hibaelhárító. Az asztali szoftver telepítése után kattintsunk a **Help**-re (Súgó-ra), majd a **Troubleshooter**-re (Hibaelhárító-ra).

Adatállományok cseréje a HP iPAQ Pocket PC szinkronizálása után

Online ActiveSync a számítógépünkön. A számítógépen a Microsoft ActiveSync megnyitásával nézzük meg az online súgót, majd válasszuk a **Help**-et (Súgót), a **Microsoft ActiveSync Help**-et (Microsoft ActiveSync Súgó-ját).

A legeslegújabb frissítések és részletes műszaki tájékoztatás

Elovasandó adatállományok a *HP iPAQ Pocket PC kísérő CD-jén*, Microsoft ActiveSync mappában.

A HP iPAQ Pocket PC támogatása

<http://www.hp.com/support/pocketpc>

Biztonsági tájékoztatás

Fontos biztonsági tájékoztatás a dobozban.

Naprakész tájékoztatás a Windows-meghajtású eszközökkel kapcsolatban

<http://www.microsoft.com/pocketpc>

Megjegyzés:

Az FCC előírások 15. része értelmében, ez egy B. osztályú, digitális berendezés. Lásd a B. osztályra vonatkozó tájékoztatás végett a dokumentációs CD-t.

Ismerkedés a berendezéssel

2

Annak érdekében, hogy a HP iPAQ Pocket PC h5400-as Series a lehetőleg könnyebben alkalmazhassa, kezdje annak elsajátításával, miként kell:

- információt bevinni
- a beállításokat testreszabni
- az iPAQ Pocket PC-t kezelni
- az akkumulátort kezelni
- az alkalmazásokkal dolgozni

Információ bevitele

Az iPAQ Pocket PC képernyőjén betűket, szimbólumokat és számokat a következőképpen lehet begépelni:

- a képernyő-billentyűzet megérintésével
- a tollal történő írással és a betű- vagy blokkfelismerő alkalmazásával, ha szöveget akarunk előállítani
- a tollal történő rajzolással és írással

A billentyűzet megérinthető, illetve a betű- vagy blokkfelismerővel írni lehet minden alkalmazásban. A tollat a képernyőn történő rajzolásra és írásra használhatjuk a **Notes** (Jegyzetek) alkalmazásban és bármely Jegyzetek fülről a Naptár, Ismeretségek és Feladatok alkalmazásban.

Megjegyzés: Begépeléskor vagy íráskor, az iPAQ Pocket PC, a billentyűzet, betűfelismerő vagy blokkfelismerő fölötti négyzetben tesz javaslatot a szavakra.

Meghatározhatjuk, mikor kerüljön erre sor (például, eldönghetjük, hány betűt kell begépelnünk, mielőtt a betűfelismerő javaslatot tenne) és, hány szót ajánljon fel.

A felajánlott szavakkal kapcsolatos opciók megváltoztatása

Meghatározhatjuk:

- ajánljon-e fel szavakat a berendezés
- a begépelendő betűknek a számát, mielőtt a berendezés valamilyen szót javasolna
- a belépésenként javasolt szavak számát
- vajon egyáltalán akarjuk-e, hogy a berendezés szavakat kínáljon fel

A szóra vonatkozólag felajánlott javaslatok megváltoztatásához:

1. **Start** menü, érintsük meg a **Settings**-t (Beállításokat)
2. érintsük meg az **Input**-ot (Beadást)
3. érintsük meg a **Word Completion** (Szó összeállítása) fület
4. határozzuk meg, valamilyen szó felajánlása előtt hány betűt kívánunk begépelni, majd érintsük meg a betűkhöz társítható le nyílbillentyűt

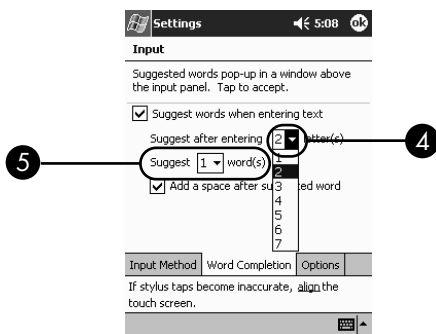

5. határozzuk meg, hány szó felajánlását kívánjuk meg, majd érintsük meg a szavakhoz társítható le nyílbillentyűt
6. érintsük meg az **OK**-t

Begépelés a képernyő-billentyűzettel

A begépelte szöveget a betűk, számok és szimbólumok a billentyűzeten történő megérintésével vihetünk be közvetlenül a képernyőre.

A billentyűzet segítségével történő begépeléshez:

1. bármelyik alkalmazás esetében, érintsük meg a **Input Panel** (Beadási Panel) ikon melletti fel nyílbillentyűt

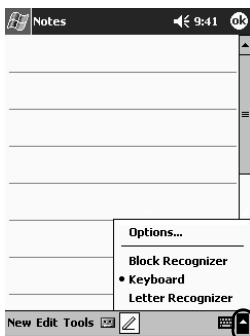

2. a billentyűzetnek a képernyőn történő megjelenítésére, érintsük meg a **Billentyűzetet**
3. információ bevételéhez érintsük meg egy betűt, szimbólumot vagy számot

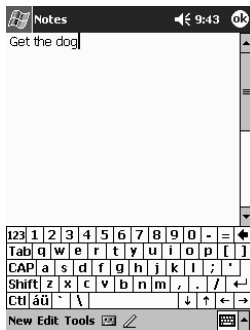

Megjegyzés: A szimbólumok megtekintéséhez érintsük meg a **123** vagy **Shift** váltóbillentyűt.

4. érintsük meg az **OK**-t

Írás a tollal és a betűfelismerővel

Betűket, számokat és szimbólumokat a képernyőn a toll és a betűfelismerő alkalmazásával írhatunk. Szavakat és mondatokat, közelebről meghatározott területeken, nagybetűvel (ABC), kisbetűvel (abc), és szimbólumokkal (123) beírással állíthatunk elő.

A tollal és a betűfelismerővel történő íráshoz:

1. bármely alkalmazásnál, érintsük meg a **Input Panel** (Beadási Panel) gomb melletti fel nyílbillentyűt

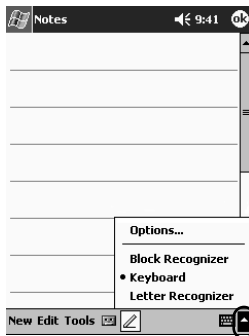

2. érintsük meg a **Letter Recognizer**-t (Betűfelismerőt)
3. írjunk a szaggatottvonal és az alapvonal közé betűt vagy szimbólumot
 - a. írjunk egy betűt az **ABC**-vel jelölt területre, ha nagybetűvel kívánunk megjeleníteni
 - b. írjunk egy betűt az **abc**-vel jelölt területre, ha kisbetűvel kívánunk megjeleníteni
 - c. írjunk számot vagy szimbólumot a **123**-mal jelölt területre

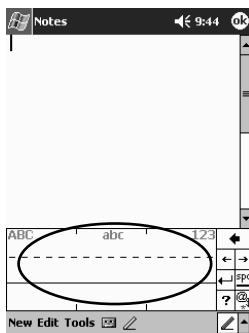

Megjegyzés: Ahhoz, hogy a karakterfelismerő hatékonyan működjön, a karaktereket a szaggatott vonal és az alapvonal közé kell beírunk. Ha egy, a „p”-hez hasonló betűt írunk le, annak felső részét a szaggatott vonal és az alapvonal közé írjuk, a betű farokrészét pedig az alapvonal alá.

Ha egy, a „b”-hez hasonló betűt írunk le, írjuk az alsó részét a szaggatott vonal és az alapvonal közé, a felső részét pedig a szaggatott vonal fölé.

4. amit leírunk, szöveggé alakítódik átAz iPAQ Pocket PC képernyőjén betűket, szimbólumokat és számokat

Írás a tollal és az átíróval

Az átíró segítségével a képernyőn bárhová írhatunk szavakat, betűket, számokat és szimbólumokat.

A tollal és az átíróval történő íráshoz:

1. bármelyik alkalmazásból, érintsük meg az **Input Panel** (Beadási panel) gomb melletti fel nyílbillentyűt
2. érintsük meg az **Átíró**
3. írjunk a képernyőre
4. amit írunk, szöveggé alakítódik át

Írás tollal és blokkfelismerővel

A toll és a blokkfelismerő alkalmazásával betűket, számokat és szimbólumokat írhatunk. A betűk és számok közelebről meghatározott területeken történő írásával szavakat és mondatokat állíthatunk elő.

Megjegyzés: A Graffiti® alkalmazásával elsajátított karakterpozíció-kijelöléseket beadhatjuk.

Tollal és blokkfelismerővel történő íráshoz:

1. bármely alkalmazásból, érintsük meg az **Input Panel** (Beadási panel) gomb melletti fel nyílbillentyűt
2. érintsük meg a **Blokkfelismerőt**

3. írjunk szót, betűt vagy szimbólumot a beviteli mezőbe
 - a. Szöveg begépeléséhez írjunk be egy betűt az „abc” címkézésű beviteli mezőre.
 - b. Számok vagy szimbólumok begépeléséhez írjunk egy számot vagy szimbólumot a „123” címkézésű beviteli mezőre.

Amit írunk, szöveggé alakítódik át.

Rajzolás és írás a képernyőn

A tollat igazi tollként használhatjuk a képernyőn történő írásra és rajzolásra, a Jegyzetek alkalmazásban, vagy a **Notes** (Jegyzetek) fülről a Naptár, Ismeretségek vagy Feladatok esetében.

A képernyőn történő íráshoz és rajzoláshoz:

1. a **Start** menüből, érintsük meg a **Notes-t** (Jegyzeteket)
2. érintsük meg a **New-t** (Újat)

Megjegyzés: Egyébként érintsük meg a **Notes** (Jegyzetek) fület a Naptár, Ismeretségek vagy feladatok esetében, majd érintsük meg a Toll ikont.



3. húzzuk el és írjunk a képernyőre

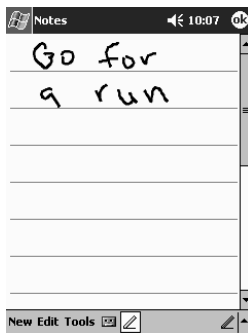

4. érintsük meg a **Toll** ikont

5. érintsük meg az **OK**-t

Írás átalakítása szöveggé

Az általunk írtakat akkor alakítsuk át szöveggé, ha a tollal a Notes (Jegyzetek) alkalmazásban, vagy a következők esetében a **Notes** (Jegyzetek) fülről történik az írás:

- Calendar (Naptár)
- Contacts (Ismeretségek)
- Tasks (Feladatok)

Írásnak szöveggé történő átalakítására:

1. a Start menüből érintsük meg a **Notes**-t (Jegyzeteket)

Megjegyzés: Egyébként érintsük meg a **Notes** (Jegyzetek) fület a Naptár, Ismeretségek vagy Feladatok esetében:

2. kezdjük bejegyzést vagy érintsünk meg annak megnyitására egy, már meglévőt
3. érintsük meg a **Tools**-t (Eszközöket), majd a **Recognize**-t (Felismerést)

Megjegyzés: Egy adott szó vagy kifejezés átalakítására, mielőtt megérintenénk a **Recognize**-t (Felismerést), emeljük ki a szóban forgó szót vagy kifejezést. Ha egynél több szót, választunk ki, és egyet nem ismer fel, az összes többi szó átalakítódik. A fel nem ismert szó úgy marad, ahogyan leírtuk.

4. Érintsük meg az **OK**-t

Beállítások testreszabása

Háromféleképpen navigálhatunk az iPAQ Pocket PC interfészen keresztül:

- érintés
- érintés és ott tartás
- az alkalmazási gombok lenyomása

Érintsük meg a képernyőt tollunk hegyes végéven, ha az alkalmazásokat akarjuk megnyitni és kijelöléseket akarunk végezni. Például, érintsük meg a **Start** menüt, ha a rendelkezésre álló alkalmazások jegyzékét kívánjuk megtekinteni.

Érintsünk és tartsunk meg egy területet a képernyőn, ha egy előugró menüt kívánunk megtekinteni.

Nyomjunk le egy alkalmazási gombot az előlapon, ha a képernyőt gyorsan be akarjuk kapcsolni, és meg akarjuk nyitni a Naptárat, Ismeretségeket vagy Beérkezett üzeneteket.

A helyi idő beállítása

Az iPAQ Pocket PC-n megjelenő idő szinkronban van a mi személyi számítógépünk időmérőjével, ha ez a kettő az ActiveSync alkalmazásával csatlakozik egymáshoz. Az időt újból be kell majd állítanunk, ha:

- az akkumulátor teljesen lemerül.
- az iPAQ Pocket PC teljes visszaállítására, visszaállítására kerül sor. Lásd: „Teljes körű visszaállítás végrehajtása”.

Megjegyzés: A **Today** (Ma) képernyőről, érintsük meg az idő beállítására az **Óra** ikont.

A helyi idő beállítására:

1. a **Start** menüből, érintsük meg a **Settings+** (Beállításokat)
2. érintsük meg a **System-et** (Rendszert), majd az **Órát**

Megjegyzés: Alapértelmezésként, a gazda számítógépen megjelenő idő minden egyes alkalommal szinkronban van az iPAQ Pocket PC-vel, amikor a két eszköz a ActiveSync alkalmazásával csatlakozik egymáshoz.

- Ellenőrizzük, hogy a **Home-t** (Helyit) választottuk, vagy érintsük meg a **Home-t** (Helyit)

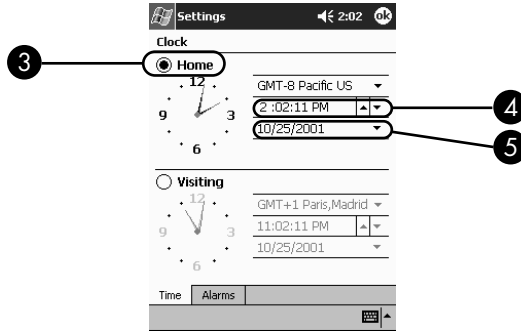

- érintsük meg az időzóna le nyílbillentyűjét, majd válasszuk meg saját helyi időzónánkat
- érintsük meg az órát, percet vagy másodpercet, majd – az idő beállítására – használjuk a fel és le nyílbillentyűt

Megjegyzés: Az időt oly módon állíthatjuk be, hogy az óramutatókat a toll segítségével mozgassuk.

- érintsük meg az **AM**-et (délelőtt) vagy **PM**-et (délután)
- érintsük meg az **OK**-t
- érintsük meg a **Yes**-t, ha az órabéállításokat el akarjuk menteni.

Az éppen felkeresett hely zóna-idejének beállítása

Állítsuk be az éppen felkeresett hely helyi idejét

Megjegyzés: A **Today** (Ma) képernyőről érintsük meg az idő beállítására az **Óra** ikont.

Az időnek az éppen felkeresett helyhez történő igazítására:

- a **Start** menüből érintsük meg a **Settings-t** (Beállításokat)
- érintsük meg a **System-et** (Rendszert), majd az **Órát**

3. érintsük meg a **Visiting**-et (Felkeresett helyet)

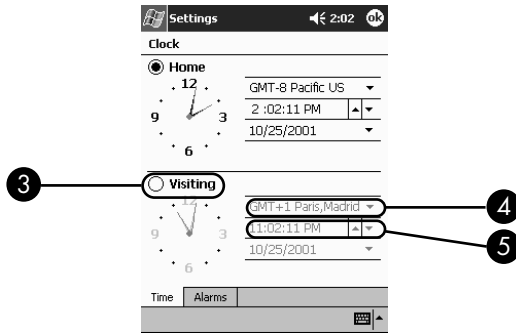

4. érintsük meg az időzóna le nyílbillentyűjét, majd válasszuk ki az éppen felkeresett zóna idejét

5. érintsük meg az órát, percet vagy másodpercet, majd használjuk az idő beállítására a fel és le nyílbillentyűt

Megjegyzés: Az időt oly módon állíthatjuk be, hogy az óramutatókat a toll segítségével mozgatjuk.

6. érintsük meg az **AM**-et (délelőtt) vagy **PM**-et (délután)

7. érintsük meg az **OK**-t

8. érintsük meg a **Yes**-t, ha az órabéállításokat el akarjuk menteni

A dátum beállítása

A dátumot ismét be kell állítanunk, ha:

- az akkumulátor teljesen lemerül
- az IPAQ Pocket PC teljes körű visszaállítására kerül sor

Megjegyzés: A dátumot a **Today** (Ma) képernyőről állíthatjuk be. A dátum beállítására érintsük meg az **Óra** ikont.

A dátum beállítására:

1. a **Start** menüből érintsük meg a **Settings**-t (Beállításokat)
2. érintsük meg a **System**-et (Rendszert), majd az **Órát**
3. érintsük meg a megfelelő dátumnál a le nyílbillentyűt

4. érintsük meg a bal vagy jobb nyílbillentyűt a hónap és az év kiválasztására



5. érintsünk meg egy napot
6. érintsük meg az **OK**-t
7. érintsük meg az **Yes**-t, ha a dátumbeállításokat el akarjuk menteni

A háttérvilágítás beállításainak megváltoztatása

A háttérvilágítás beállítását változtatni lehet, hogy a környezethez igazodhassunk, vagy az akkumulátor energiájával takarékoskodjunk.

Megjegyzés: Az iPAQ Pocket PC-n a háttérvilágítás beállításai szinkronban vannak a személyi számítógépünk beállításaiival, ha ez a kettő ActiveSync segítségével csatlakozik egymáshoz.

A háttérvilágítás beállításainak megváltoztatására:

1. a **Start** menüből érintsük meg a **Settings**-t (Beállításokat)
2. érintsük meg a **System**-et (Rendszert), majd a **Backlight**-ot (Háttérvilágítást)

3. válasszuk ki a háttérvilágítás beállításait



A háttérvilágítás beállításainak megváltoztatása

A következővel kapcsolatban...

Akkor válasszuk, ha a következőket kívánjuk alkalmazni:

Akkumulátor-áramforrás
Külső energiaforrás

A háttérvilágítás akkumulátorról történik.
A háttérvilágítás külső áramforrásból történik.

Fényerő

Megfelelő fényerő-szint.
Csúsztassa a csúszkát a legalsó szintig, amikor az energiával leginkább takarékoskodni akar.
Automatikus fényérzékelő.
Válasszuk a csúszka kikapcsolásához a jelölő négyzetet, és tegyük lehetővé, hogy a fényerő automatikusan a környezeti megvilágításhoz alkalmazkodjon.

Az iPAQ Pocket PC kezelése

Az iPAQ Pocket PC hatékonyan kezelhető, ha elsajátítjuk, miként kell:

- az információról biztonsági másolatot készíteni és azt visszaállítani
- az iPAQ fájlátrolót alkalmazni
- teljes körű és szokványos visszaállításokat végezni
- a képernyőt beállítani
- önellenőrzést végezni

Biztonsági másolat készítése az információról

A személyi számítógépre, az iPAQ fájlátrolójába és a memóriakártyákra az információról biztonsági másolat készíthető, a következők alkalmazásával:

- iPAQ biztonsági másolat készítése
- ActiveSync

Használjuk az iPAQ Backup-ot

Az iPAQ Backup adatainkat védi a hardver-meghibásodásoktól, az akkumulátor teljesítmény-csökkenésétől és a véletlenszerű törlődésektől.

Az iPAQ Backup-ot használva:

- kiválasztott adatállományokról, mappákról és adatbázisokról biztonsági másolat készíthető és visszaállítható a Pocket PC-nken
- a Pocket PC teljes tartalma (például, a rendszerleíró adatbázis, a felhasználói és rendszer-adatbázisok és az adatállományok) átmásolható
- a rendszeres biztonsági másolat-készítés ütemezése
- biztonsági másolat készítése saját PIM-ünkről

VIGYÁZAT:

Az információ visszaállítása az iPAQ Pocket PC-n található aktuális információt a tartalék másolatra elmentett információval fogja helyettesíteni.

Biztonsági másolat-adatállományok, rendszerleíró adatbázis és adatbázisok

Adatállományokról, rendszerleíró adatbázisokról és adatbázisokról biztonsági másolat készíthető. A biztonsági másolat adatállománya minden olyan médiára (például memóriakártyára vagy merevlemezre) elmenthető, amelyet bármely más adatállomány tárolására használunk.

Adatállományok, rendszerleíró adatbázisok és adatbázisok esetében biztonsági másolat készítéséhez:

1. a **Start** menüből, érintsük meg a **Programs**-ot (Programokat)
2. érintsük meg az **iPAQ Backup**-ot
3. a fa-nézetből állományok, mappák vagy adatbázisok kiválasztásához, érintsük meg a jelölő négyzeteket

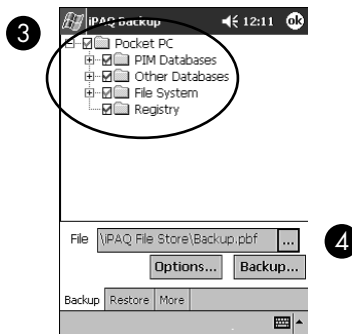

4. érintsük meg a ... gombot
5. gépeljük be nevet és mentési helyet a biztonsági másolat adatai számára, majd érintsük meg az **OK**-t

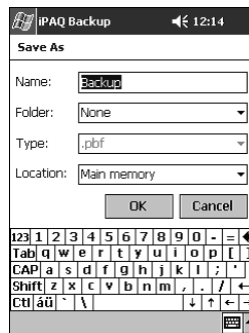

6. biztonsági másolattal kapcsolatos opciók beállításához, érintsük meg az **Options...**-t (Opciókat...)
7. válasszuk ki, hogy vajon:
 - a. az adatokat tömöríteni és/vagy titkosítani kell-e
 - b. az adatállományokat a biztonsági másolatból ki kell-e zárni

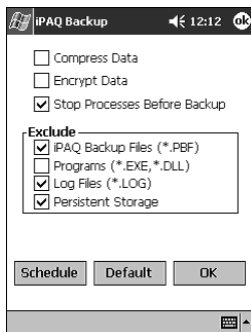

Biztonsági másolat opcióinak kiválasztása

Ha a következőt választjuk...	akkor...
Adattömörítés	A biztonsági másolat adatállománya kisebb lesz, de a folyamat tovább tart.
Adattitkosítás	A biztonsági másolat-adatállomány (*.pbf) titkosítódik. A felhasználónak (6–15 számjegy közötti) alfanumerikus jelszót begépelnie, ha a biztonsági másolat-készítést folytatni akarja, majd, az adat visszaállításához, újra be kell gépelnie a jelszót.
Biztonsági másolat-készítés előtt a folyamat leállítás	Minden aktív alkalmazás bezáródik a biztonsági másolat készítése előtt.
Kizárás	Az iPAQ Backup (*.pbf) program, (*.exe és *.dll), naplózó (.log), és memóriakártya-adatállományok a biztonsági másolat-készítésből ki vannak zárva.

8. érintsük meg az **OK**-t
9. érintsük meg a **Backup...** (Biztonsági másolás...) gombot
10. érintsük meg a **Start** gombot

Biztonsági másolat adatállományainak, rendszerleíró adatbázisoknak és adatbázisoknak a visszaállítása

1. a **Start** menüből érintsük meg a **Programs**-ot (Programokat)
2. érintsük meg az **iPAQ Backup**-ot
3. érintsük meg a **Restore** (Visszaállítás) fület

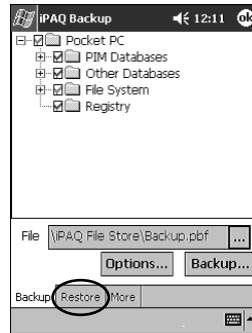

4. érintsük meg a **File** (Adatállomány) mezőn a ... gombot

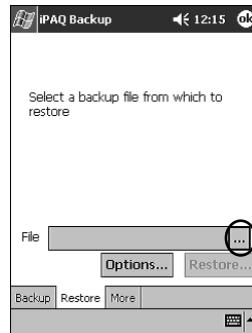

5. válasszuk egy adatállományt, amelyről biztonsági másolatot készítettünk

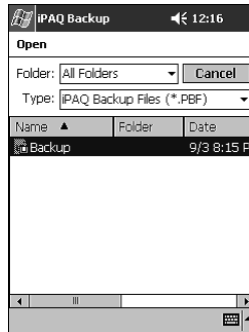

6. válasszuk ki a helyreállítani kívánt adatokat a fa-nézetből

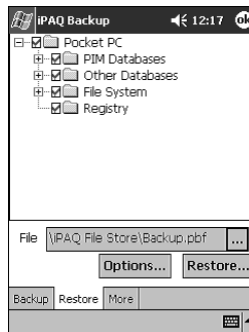

7. helyreállítási opciók beállításához érintsük meg az **Options...**-t (Opciókat...)

Megjegyzés: Adatállományok helyreállítása előtt minden alkalmazást bezárunk.

8. érintsük meg az **OK**-t
9. érintsük meg a **Restore** (Visszaállítás) gombot
10. érintsük meg a **Start** gombot

Biztonsági másolat ütemezése

Beütemezhetjük, hogy az automatikus biztonsági másolat-készítés bizonyos időpontban és napon következzen be.

Biztonsági másolat-készítés ütemezéséhez:

1. a **Start** menüből érintsük meg a **Programs**-ot (Programokat)
2. érintsük meg az **iPAQ Backup**-ot
3. érintsük meg az **Options...** (Opciók...) gombot

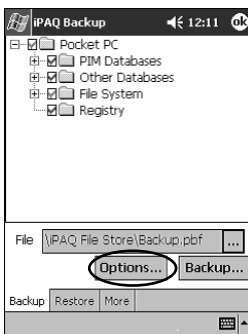

4. érintsük meg a **Schedule** (Ütemezés) gombot

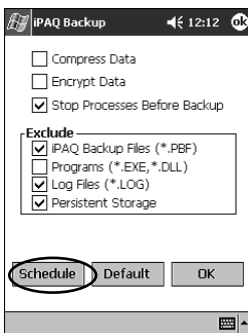

5. érintsük meg az **Enable Scheduled Start Up** (Beütemezett indítás engedélyezése) jelölőnégyzetet

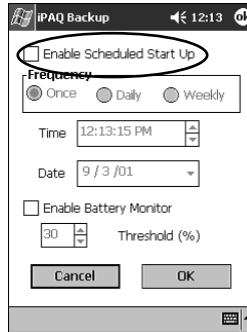

6. válasszuk ki a **Frequency** (Gyakoriság) rádiógombok közül az 1-est

A biztonsági másolat készítési gyakoriságának megválasztása

Ha az alábbiit választjuk...

akkor a biztonsági másolat készítése...

Egyszer (alapértelmezés)

Megjelölt, jövőbeni időpontban és napon kezdődik.

Naponta

Minden nap ugyanakkor

Hetente

Minden héten, a beütemezett napon, bizonyos időpontban következik be

7. érintsük meg az **OK**-t

Biztonsági másolat készítése/visszaállítás az ActiveSync alkalmazásával

Annak elősegítésére, hogy az információ elveszésének lehetőségét csökkentsük, az információról rendszeresen biztonsági másolatot készíteni a számítógépen.

Az információ visszaállítása előtt zárjunk be minden alkalmazást az iPAQ Pocket PC-n.

VIGYÁZAT:

Az információ visszaállítása, az aktuális, az iPAQ Pocket PC-n lévő információt a biztonsági másolatban elmentett információval cseréli fel.

Amikor, az ActiveSync alkalmazásával, biztonsági másolatot kívánunk készíteni/az adatokat vissza kívánjuk állítani:

1. bizonyosodjunk meg róla, hogy az iPAQ Pocket PC számítógépünkhöz csatlakoztatva van
2. számítógépünkről nyissuk meg a Microsoft ActiveSync-et. A **Start** menüből kattintsunk rá a **Programs**-ra (Programokra), majd kattintsunk a **Microsoft ActiveSync-re**
3. a **Tools** (Eszközök) menüből kattintsunk a **Backup/Restore**-ra (Biztonsági másolat/helyreállítás-ra)

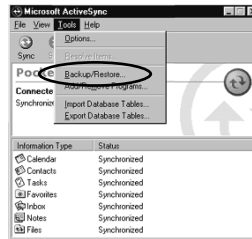

4. kattintsunk a **Backup/Restore** (Biztonsági másolat/helyreállítás) fültre, majd válasszuk ki opcióinkat

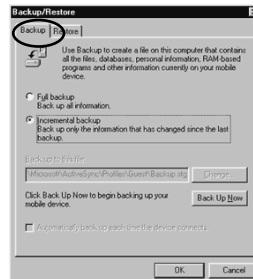

5. kattintsunk a **Backup Now**-ra (Biztonsági másolat Most-ra), vagy a **Restore Now**-ra (Helyreállítás Most-ra)

Mentés SD-re vagy CompactFlash kártyára

1. tegyük be SD vagy CompactFlash kártyát
2. nyissuk meg az elmenteni kívánt adatállományt
3. érintsük meg az **Options**-t (Opciókat)
4. érintsük meg a le nyílbillentyűt, majd érintsük meg az **SD kártyát**
5. érintsük meg a **Save**-t (Mentést)

Az iPAQ file Store használata

Alkalmazásokat telepíthetünk és adatállományokat menthetünk el az iPAQ File Store mappájába. Az iPAQ f iPAQ File Store az iPAQ Pocket PC-nken lévő File Explorerből hozzáférhető. Az iPAQ File Store-ban tárolt alkalmazásokat és adatállományokat a ROM tárolja és ezek elmentődnek, ha elvégezzük az iPAQ Pocket PC teljes körű visszaállítását, vagy ha az akkumulátor teljesen lemerül.

Megjegyzés: Vigyázzunk, hogy a rendszerleíró adatbázis változtatásai nem mentődnek el, ha teljes körű visszaállítást végzünk, vagy amikor az akkumulátor teljesen lemerül.

Az iPAQ File Store a modelltől függően, akár 20 MB információt is tárolhat.

Mentés a File Store-ba

1. az elmenteni kívánt adatállományokat másoljuk át a File Store-ba
2. a **Start** menüből érintsük meg a **Programs**-ot (Programokat)
3. érintsük meg a **File Explorer**-t
4. érintsük meg a **My Device**-t (Én eszközümet)
5. érintsük meg a **File Store**-t
6. illesszük be a kiválasztott adatállományokat

Teljes körű visszaállítás végrehajtása

A teljes körű visszaállítást néha szoktuk „hardveres újraindításnak” is nevezni. Teljes körű visszaállítást csak akkor kell végezni, ha minden beállítást, programot és adatot a RAM-ból törölni akarunk.

A teljes körű visszaállítás kikapcsolja az akkumulátort.

Megjegyzés: Az iPAQ File Store-ban tárolt programok és adatok nem törölődnek automatikusan. Az adatállományokat kézzel kell törölnünk.

A teljes körű visszaállítás végrehajtásához:

VIGYÁZAT: Ha teljes körű visszaállítást akarunk végezni, az alapértelmezés szerinti beállításokhoz fogunk visszatérni és minden, nem a ROM-ban lévő információ elveszik.

1. tartasuk lenyomva az 1. és 4. alkalmazási gombokat



2. nyomjuk le az iPAQ Pocket PC alján lévő **Reset** (Visszaállító) gombot a tollal
3. tartasuk lenyomva minden gombot addig, amíg a megjelenített kép halványulni nem kezd (hőzzávetőlegesen négy másodpercig)
4. engedjük el az alkalmazási gombokat és a tollat

Megjegyzés: A teljes körű visszaállítást a bekapcsoló gomb lenyomásával ellenőrizhetjük. Ha iPAQ Pocket PC teljes körű visszaállítására került sor, nem fog bekapcsolni.

5. az akkumulátort a következők révén kapcsolhatjuk be újra:
 - az akkumulátor eltávolítása és visszahelyezése
 - az iPAQ Pocket PC-nek váltakozó áramú energiaellátáshoz való csatlakoztatása
 - a **Reset** (Visszaállító) gombnak a tollal történő lenyomása
6. telepítsük iPAQ Pocket PC-nket

Szokványos visszaállítás végrehajtása

A szokványos visszaállítást néha szoktuk „szoftveres visszaállításnak” is nevezni. Szokványos visszaállítást akkor végzünk, ha minden futó alkalmazást le kívánunk állítani. A szokványos visszaállítás nem töröl semmilyen, a RAM-ban vagy ROM-ban tárolt programot, illetve adatot.

VIGYÁZAT: A szokványos visszaállítás minden, elmentetlen adatot törölni fog.

Szokványos visszaállítás végrehajtásához:

1. keressük meg az iPAQ Pocket PC alján a visszaállító gombot
2. finoman nyomjuk meg 2 másodpercre a szokványos visszaállítás gombját

Megjegyzés: Az iPAQ Pocket PC hozzátétőlegesen 5 másodpercen belül újraindul és a **Today** (Ma) képernyőt jeleníti meg.

A képernyő beállítása

Amikor először kapcsoljuk be az iPAQ Pocket PC képernyőjét, a beállítási eljárás a berendezés végigvezet bennünket. A képernyő újbóli beállítását akkor végezzük el, ha:

- az iPAQ Pocket PC nem reagál pontosan az érintéseinkre
- az adatok tartalékmásolatának elkészítését követően visszaállítást végeztünk.
- az iPAQ Pocket PC hardveres visszaállítására került sor

A képernyő beállítására:

1. a **Start** menüből érintsük meg a **Settings-t** (Beállításokat)
2. érintsük meg a **System-et** (Rendszert), majd a **Screen** (Képernyő) ikont
3. érintsük meg az **Align Screen** (Képernyőbeállítás) gombot
4. érintsük meg a keresztet minden egyes helyen. Pontosan járunk el, amikor megérintjük a keresztet
5. érintsük meg az **OK-t**

Az önellenőrzés alkalmazása

Az önellenőrzést a különböző lehetőségek és funkciók megfelelő működésének ellenőrzésére használhatjuk. A technikai tanácsadó szolgálat, amíg a problémák hibaelhárítását végzik, ennek az ellenőrzésnek a végrehajtását kérheti.

Önellenőrzés végrehajtásához:

1. a **Start** menüből érintsük meg a **Settings-t** (Beállításokat)
2. érintsük meg a **System** (Rendszer) fület, majd a **Self-test-et** (Önellenőrzés-t)
3. válasszuk ki a végrehajtani kívánt ellenőrzéseket. Az alapértelmezés az összes ellenőrzés

4. érintsük meg a **Next**-et (Következő-t)
5. válasszuk a „**Perform an Automatic Reset before the test**” -et („Automatikus visszaállítás végrehajtása az ellenőrzés előtt”-öt)
6. az ellenőrzés megkezdéséhez érintsük meg a **Next**-et (Következő-t)
7. kövessük a képernyőn megjelenő utasításokat
8. kilépéshez érintsük meg a **Finish** (Vége) gombot
9. érintsük meg a **Yes**-t (Igen-t), ha ellenőrzési napló adatállományt kívánunk a **My Documents** (Én dokumentumaim) mappába elmenteni
10. kilépéshez érintsük meg az **OK**-t

Az akkumulátor kezelése

Ahhoz, hogy az akkumulátor energiaellátásával hatékonyan gazdálkodhassunk, tudnunk kell, hogyan:

- telepítsük az akkumulátort
- figyeljük az akkumulátort
- töltsük fel az akkumulátort
- cseréljük az akkumulátor telepeket
- kapcsoljuk ki az akkumulátort

Megjegyzés: A lítium-polimer akkumulátort megfelelően újrahasznosítsuk és távolítsuk el.

Az akkumulátor telepítése

1. állítsuk be az akkumulátort
2. helyezzük be az akkumulátor füleit az iPAQ Pocket PC-n lévő hasítékokba
3. toljuk az akkumulátort a hasítékokba

Megjegyzés: Az iPAQ Pocket PC-t, az elkövetkező 12 órában, teljesen fel kell töltenünk. A sárga töltésjelző fény villog, amikor az iPAQ Pocket PC az akkumulátort újratölti. A töltésjelző fény folyamatosan világító sárga színre vált (nem villog), amikor az akkumulátor teljesen fel van töltve.

Az akkumulátor automatikus ellenőrzése

Az akkumulátor állapot automatikusan nyomon követhetjük és értesülhetünk róla, ha az akkumulátor egy előre meghatározott küszöbérték alá csökken. Ezután, a következők közül választhatunk:

- **Dismiss** (Üzenet elvetése), amellyel az értesítést és az akkumulátor-figyelő szolgáltatást töröljük
- **Snooze** (Szundikálás) egy bizonyos ideig, majd ismét megjelenik az akkumulátorra vonatkozó értesítés
- **Run** (Futtatás), amellyel az iPAQ Backup programot indítjuk

Az akkumulátor automatikus figyeléséhez:

1. a **Start** menüből érintsük meg a **Programs**-ot (Programokat)
2. érintsük meg az **iPAQ Backup**-ot
3. érintsük meg az **Options ...** (Opciók ...) gombot
4. érintsük meg a **Schedule** (Időbeosztás) gombot

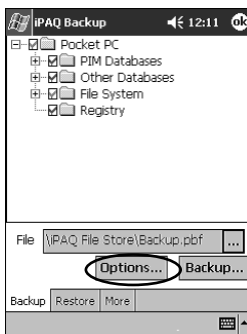

5. válasszuk az **Enable Battery Monitor** (Akkumulátor-figyelés engedélyezését)

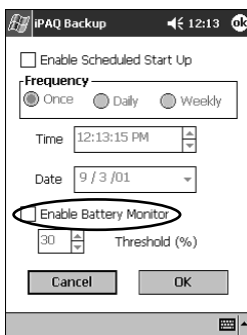

6. válasszunk egy **Threshold (%)** (Küszöb [%]) értéket

Megjegyzés: A **Threshold (%)** (Küszöb [%]) érték 90% és 10% közötti legyen.

7. érintsük meg az **OK**-t

Az akkumulátor kézzel történő ellenőrzése

Az akkumulátor feltöltöttségét kézzel is ellenőrizhetjük.

1. a **Start** menüből érintsük meg a **Settings**-t (Beállításokat)
2. érintsük meg a **System**-et (Rendszert), majd a **Power**-t (Bekapcsolást)
3. érintsük meg az **OK**-t

Az akkumulátor feltöltése

Az iPAQ Pocket PC a RAM-ban lévő fájlok és az óra karbantartásához is használ némi energiát, az akkumulátor rendszeres utántöltése szükséges. Amíg íróasztalunknál tartózkodunk, maradjon az iPAQ Pocket PC az univerzális Állványhoz vagy az AC adapterhez csatlakoztatva.

Az a legjobb, ha az iPAQ Pocket PC-t, amíg íróasztalunkon dolgozunk, folyamatosan számítógépünkhöz csatlakoztatjuk és, ha elutazunk, magunkkal visszük az AC adaptert és a töltő adapter-csatlakozóját.

Az iPAQ Pocket PC-t részlegesen feltöltött akkumulátorral szállítják. Szinkronizálás előtt megbizonyosodhat róla, hogy teljesen fel van-e töltve.

VIGYÁZAT: Mivel a legtöbb alkalmazás és adat, amelyet az iPAQ Pocket PC-re telepítünk, a memóriában (RAM) tárolódik, azokat újból telepíteni kell, ha az akkumulátor teljesen lemerül.

Az akkumulátornak a személyi számítógépünkkel történő szinkronizálása előtt, teljes feltöltése javasolt.

Töltés az univerzális állvánnyal

Az iPAQ Pocket PC, ha az univerzális állványba helyezzük, feltölthető. Opcionális bővítő akkumulátortelep – ha vettünk ilyen – újratöltéséhez, használjuk az univerzális állványt.

Az univerzális állvánnyal való töltéshez:

1. dugjuk be az univerzális állvány AC adapterét fali csatlakozóba
2. csúsztassuk az iPAQ Pocket PC alját egészen addig az univerzális állványba, amíg a csatlakozó teljesen a helyén nincs

Megjegyzés:

A sárga színű töltésjelző fény villog, amikor az iPAQ Pocket PC az akkumulátort utántölti. A sárga töltésjelző fény folyamatosan világít (nem villog), amikor az akkumulátor teljesen feltöltődött.



Töltés az AC adapterrel

Az iPAQ Pocket PC-t az AC adapter és a töltő-adapter alkalmazásával tölthetjük fel. Az AC adapter bármilyen, szabványos dugaszoló aljzattal működik.

Ha tetszőleges bővítő akkumulátortelepet vásároltunk, az opcionális bővítő Akkumulátortelep utántöltéséhez is használhatjuk az AC adaptert.

Utazáskor, olyan adaptert is vásárolhatunk, amely autónk szivargyújtójával vagy egy 12 V-os hálózati csatlakozóval működik.

VIGYÁZAT:

Csak a HP által javasolt AC adaptereket használjunk.

Az AC adapterrel történő töltésre:

1. dugjuk be az AC adaptert a fali csatlakozóba
2. helyezzük be az AC adapter csatlakozódugóját a töltő adapterébe
3. helyezzük be a töltő adapterét az iPAQ Pocket PC aljába

Megjegyzés: A töltő adapterének behelyezésekor legyen gondunk rá, hogy a háromszög alakú jelölések (a töltő adapterének elején található) ugyanazon az oldalon vannak, mint az iPAQ Pocket PC hátoldala.



VIGYÁZAT: Ha a töltő adapterének dugaszát nem a megfelelő módon helyezzük be az iPAQ Pocket PC alján lévő csatlakozóba, a csatlakozótüskék károsodhatnak.

Annak érdekében, hogy a töltő adapterének az iPAQ Pocket PC aljáról történő eltávolításakor a csatlakozótüskék károsodását elkerülhessük, le kell nyomni az adapter két oldalán található kioldógombokat, és azután kell kivenni onnan.

A készüléti állapot beállítása

Az akkumulátornak a „készüléti időszakhoz” rendelt részét be is állíthatjuk. A készülét az akkumulátor tartaléka, amelyet a RAM-ban tárolt adatok és alkalmazások védelmére használunk.

Készülét során, az egység kikapcsol, így nagyon kevés áramot fogyaszt. Mindez segít a RAM-ban tárolt programok és adatok megőrzésében.

Ha a Pocket PC-t sokáig használjuk, választhatunk rövidebb készenléti időt. A rövidebb készenléti idő az akkumulátor hasznos üzemidejét növeli.

Ha hosszabb időre utántöltés nélkül hagyjuk a Pocket PC-t, választhatunk hosszabb készenléti időtartamot. A hosszabb készenléti idő csökkenti az akkumulátor-időt és azt készenléti alkalmazásra jelöli ki.

Megjegyzés: A készenlét beállításával kapcsolatos további tájékozáshoz, érintsük meg a **Start** menüből a **Help**-et (Súgó-t).

A készenlét beállításához:

1. a **Start** menüből érintsük meg a **Settings**-t (Beállításokat)
2. érintsük meg a **System**-et (Rendszert), majd a **Power** (Bekapcsolás) ikont
3. érintsük meg a **Standby** (Készenlét) fület
4. toljuk el a csúszkát, a készenléti idő beállításához

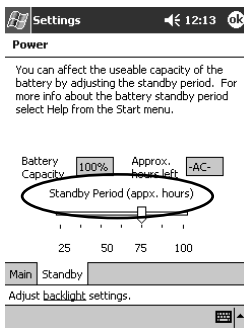

Az akkumulátor-telep cseréje

Ha az iPAQ Pocket PC fő akkumulátorát eltávolítjuk, berendezésünk még akkor sem fog működni, ha AC áramellátást próbálunk igénybe venni.

Az akkumulátort az adatok elveszése nélkül cserélhetjük. Azonban, minden, vezeték nélküli kommunikáció megszakad.

Ajánlatos az akkumulátort 30 percen belül kicserélni.

Az akkumulátor újraaktiválása

A teljes körű visszaállítás az akkumulátort ki fogja kapcsolni. Az akkumulátort újraaktiválásáig nem működik a bekapcsoló gomb.

Az akkumulátor újraaktiválása a következőképpen történhet:

- az akkumulátor eltávolítása és visszahelyezése
- az iPAQ Pocket PC-nek AC áramforráshoz történő csatlakoztatása
- a szokványos visszaállítás gombjának a tollal történő lenyomása

Alkalmazásokkal történő munkavégzés

Az alkalmazásokat megnyithatjuk, minimalizálhatjuk és bezárhatjuk.

Alkalmazások megnyitása

Az iPAQ Pocket PC-nél a legtöbb alkalmazás csupán két érintésnyire van bármelyik képernyőtől. Az iPAQ Pocket PC esetében bármely alkalmazást megnyithatunk a **Start** menüből.

VIGYÁZAT: Ha a **Start** menüt valamilyen alkalmazással egészítjük ki, az a **Programs** (Programok) menü nem fog megjelenni.

Megjegyzés: Alkalmazást annak egy alkalmazás gombhoz történő hozzárendelésével nyithatunk meg.

Alkalmazás megnyitására:

1. érintsük meg a **Start**-ot vagy a **Microsoft** logót
2. érintsük meg a **Programs**-ot (Programokat)
3. érintsük meg az alkalmazás címét vagy ikonját

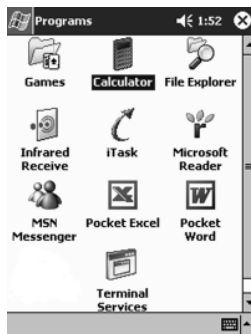

Alkalmazások minimalizálása

A minimalizálni kívánt alkalmazásból érintsük meg az X-et a jobb felső sarokban.

Alkalmazások bezárása

Az alkalmazások automatikusan bezáródhatnak, amikor új alkalmazásokat nyitunk meg. Ez az éppen használt RAM mértékétől függ.

Ha az iPAQ Pocket PC lassan fut, az alkalmazásokat kézzel is bezárhatjuk.

Az alkalmazás bezárására:

1. a **Start** menüből érintsük meg a **Settings**-t (Beállításokat)
2. érintsük meg a **System**-et (Rendszert), majd a **Memory**-t (Memóriát)
3. érintsük meg a **Running Programs** (Futó programok) fület

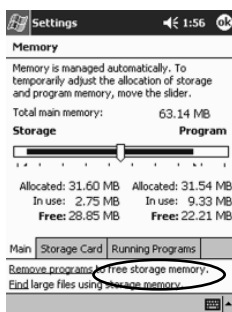

4. érintsük meg a **Stop All**-t (Minden leáll-t) vagy válasszunk egy konkrét alkalmazást, majd érintsük a **Stop**-ot (Leáll-t)

Megjegyzés: Az iTask alkalmazásával az aktív programokat bezárhatjuk.



Az alkalmazások telepítése

Alkalmazásokat az iPAQ Pocket PC-re a következőkről telepíthetünk:

- számítógépünk, Microsoft ActiveSync alkalmazásával
- iPAQ Pocket PC-nkről, ha az alkalmazási fájl kiterjesztése .cab
- iPAQ Pocket PC-nkről vagy számítógépünkről, olyan alkalmazási fájl átmásolásával, amelynek kiterjesztése .exe vagy .cef

Alkalmazások telepítésekor keressük az iPAQ Pocket PC számára megfelelő verziót.

VIGYÁZAT: Ha a **Start** menüt valamilyen alkalmazással egészítjük ki, az a **Programs** (Programok) menünk nem fog megjelenni.

Alkalmazások telepítésére:

1. érintsük meg az alkalmazási fájlt, és ezzel azt telepítjük, egyszerre mind a **Programs** (Programok) mappába helyezzük át, az iPAQ Pocket PC-n
2. kövessük a telepítővarázsló utasításait a programnak az iPAQ Pocket PC-re történő telepítésekor
3. ha alkalmazásunk nem fut, két 2 másodperc helyezzük be a tollat a Visszaállítás gombba, az iPAQ Pocket PC alján

Az alkalmazási gombjának testreszabása

Az iPAQ Pocket PC előlapján lévő alkalmazási gomb lenyomásával gyorsan megnyithatjuk Naptár, Ismeretségek, Bejövő üzenetek vagy iTask alkalmazásainkat. Ha azokkal a gombokkal más alkalmazásokat kívánunk megnyitni, akkor az alapértelmezés szerinti hozzárendeléseket meg kell változtatnunk.

Az alkalmazási gombok testreszabására:

1. a **Start** menüből érintsük meg a **Settings-t** (Beállításokat)
2. érintsük meg a **Buttons-t** (Gombokat)

3. érintsük meg a megváltoztatni kívánt gombot



4. érintsük meg a **button-assignment** (gomb hozzárendelése) le nyílbillentyűjét

5. érintsünk meg egy alkalmazást



6. érintsük meg az OK-t

Képek megnézése

Az **iPAQ Image Viewer**-t a BMP, JPEG és GIF fájlkiterjesztésű képek megtekintésére használhatjuk.

Az Image Viewer (képnéző) alkalmazásával:

- a képek diafilm-vefítését állíthatjuk elő
- a képeket rendezhetjük és elforgathatjuk
- a bemutatásra kerülő képek közötti időzítést állíthatjuk
- sokféle áttűnési effektust állíthatunk be

Képkeresés

1. a **Start** menüből, érintsük meg a **Programs**-ot (Programokat)
2. érintsük meg az **iPAQ Image Viewer**-t
3. érintsük meg a **File**-t (Adatállományt), majd a **Look In**-t (Belenézés-t)

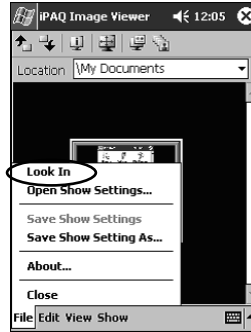

4. válasszunk egy adatállományt a fa-struktúrából, majd érintsük meg az **OK**-t

Képi információ megtekintése

A kép méretét és típusát, a felvétel és módosítás időpontját, a színt, valamint a kép fájl méretét egyaránt megtekinthetjük.

A képi információ megtekintéséhez:

1. keressünk ki egy képet (lásd a „Kép kikeresése” c. fejezetet)
2. kiválasztásához érintsük meg egy képet
3. érintsük meg a **View**-et (Nézetet), majd az **Information Window**-t (Információs ablakot)

A Nézet megváltoztatása

A képek, alapértelmezésként, miniatűr nézetben jelennek meg. Az Image Viewer, megnyitásakor, a képeket a **Thumbnail View** (Miniatűr nézetben) mutatja. Ez az alapértelmezés szerinti beállítás, amikor az Image Viewer-ben a képet megnyitjuk.

A nézetet teljes képernyőre változtathatjuk a következőkkel:

- kétszeres rákattintás egy miniatűrre
- a **View** (Nézet), majd a **Full Screen** (Teljes képernyő) megérintése

- a **View Full Screen** (Teljes képernyő megtekintése) ikon megérintése

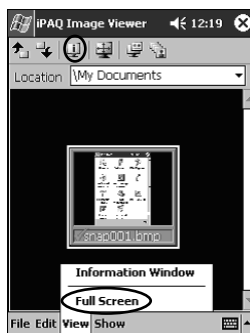

Diavetítés előállítása

A képeket össze is állíthatjuk úgy, hogy diavetítést hozunk létre, és az alábbi megjelenítési opciók szabályozhatók:

- tájolás
- nagyítás
- képminőség
- áttűnés
- időzítés

Diavetítés előállítása:

1. a **Start** menüből érintsük meg a Programokat
2. érintsük meg az **iPAQ Image Viewer**-t
3. érintsük meg a **Show**-t (Vetítést), majd a **Set Up Show...**-t (Vetítés előkészítését...)

4. válogassuk ki a vetítésre szánt képeket és módosítsuk bármely beállítását a képeknek



Megjegyzés: Minden, a vetítésben szereplő képnél a beállítások megváltoztatásához, kattintsunk a **Select All** (Mindent választ) gombra.

5. érintsük meg az **OK**-t

Diavetítés elmentése

A vetítés beállításait elmenthetjük és ismét használhatjuk.

Vetítés elmentéséhez:

1. a **Start** menüből érintsük meg a **Programs**-t (Programokat)
2. érintsük meg a **iPAQ Image Viewer**-t
3. állítsuk össze a diavetítést (lásd a „Diavetítés összeállítása” c. részt)
4. érintsük meg a **File**-t (Adatállományt), majd a **Save Show Settings**-t (Diavetítés beállításait), vagy a **Save Show Settings As...**-t (Diavetítés... szerinti beállításait)

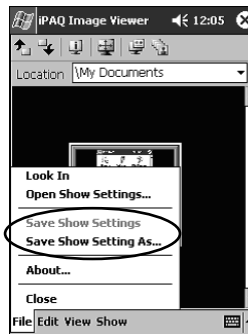

- gépeljük be a nevet és a helyet, ahová a beállításokat el kívánjuk menteni
- érintsük meg az **OK**-t

Diavetítés megnyitása

Az elmentett diavetítésre vonatkozó beállításokat megtekinthetjük.

Diavetítés megnyitásához:

- a **Start** menüből érintsük meg a **Programs**-t (Programokat)
- érintsük meg az **iPAQ Image Viewer**-t
- érintsük meg a **File**-t (Adatállományt), majd az **Open Show Settings...**-t (Diavetítés beállításainak megnyitását...)
- válasszuk ki a diavetítés beállítását

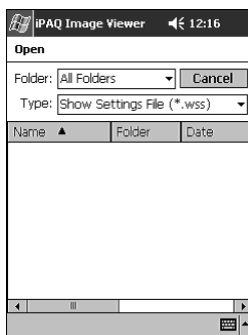

Képfájlok rendezése

A diavetítésben résztvevő képek rendezhetők.

Képfájlok rendezéséhez:

- a **Start** menüből érintsük meg a **Programs**-t (Programokat)
- érintsük meg az **iPAQ Image Viewer**-t
- érintsük meg az **Edit**-et (Szerkesztést), majd a **Sort Images**-t (Képek rendezését)

4. válasszuk ki a rendezési sorrendet. Rendezhetünk emelkedő vagy csökkenő **Name** (Név), **Type** (Típus), **Size** (Méret) vagy **Date** (Dátum) szerint

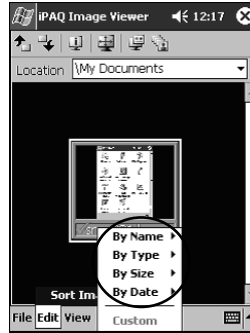

Diavetítés megtekintése

1. a **Start** menüből érintsük meg a **Programs**-t (Programokat)
2. érintsük meg az **iPAQ Image Viewer**-t
3. állítsuk össze (lásd a „Diavetítés előállítás” c. részt) vagy nyissuk meg a meglévő diavetítést (lásd a „Diavetítés megnyitása” c. részt)
4. érintsük meg a **Show**-t (Vetítést), majd a **View Show**-t (Vetítés megtekintését)

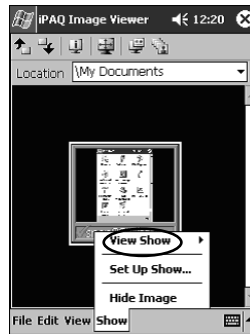

5. válasszuk ki, hogyan akarjuk a vetítés során a képeket léptetni. Választhatjuk a **kézi léptetést**, az **automatikus léptetést**, akár pedig **előlről kezdődő ismétlést** is alkalmazhatunk

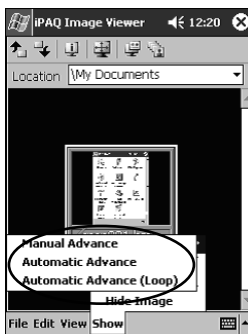

A vezeték nélküli LAN alkalmazása

3

A HP iPAQ Pocket PC h5400 Series akár 802.11b vezeték nélküli LAN-hoz (WLAN-hoz), akár a WLAN által engedélyezett eszközökhöz közvetlenül csatlakozhat.

A kifejezések elsajátítása

Mivel mostantól WLAN technológiát is alkalmazunk, ajánlatos megismerkednünk a következő kifejezésekkel.

Kifejezések	Definíció
Profil	Meghatározott WLAN beállítások együttese.
Vezeték nélküli hozzáférési pont	A hozzáférési pont vezeték nélküli csatlakozást biztosít a hálózathoz (kiegészítő hardver).
Infrastruktúra	Ez a csatlakoztatási mód vezeték nélküli hozzáférési pontokat alkalmaz, a hálózatokhoz történő csatlakoztatásra.
Ad hoc	Ez az üzemmód nem alkalmaz hozzáférési pontokat. Egyenrangú hálózati kommunikáció során használatos. Minden, egyenrangú társberendezést ugyanazon a csatormán kell konfigurálni.
Interaktív területek	Nyilvános vagy magánterületek, ahol vezeték nélküli hozzáférési pont hozzáférhető.
SSID	Ez a szolgáltatáskészlet azonosítójának betűszava. Ez az azonosító szám legfeljebb 32 karaktert használ és a kis-, valamint nagybetűk különböznek.
Titkosítás (WEP)	Egész csoport biztonsági szolgáltatás használatos a 802.11-es hálózatoknak a jogosulatlan hozzáféréstől való védelmére.

Ismerkedés a berendezéssel

A WLAN segítségével:

- hozzáférhetünk az Internethez
- e-mailt küldhetünk és fogadhatunk
- hozzáférhetünk a vállalati hálózati információhoz
- virtuális magánhálózatokat (VPN) használhatunk a biztonságos távveléréshez
- interaktív területeket használhatunk a vezeték nélküli összekapcsolhatósághoz

Megjegyzés: A betárcsázható és vezeték nélküli Internet, e-mail, vállalati hálózatok és más vezeték nélküli kommunikáció – például a Bluetooth szempontjából engedélyezett eszközök - alkalmazása – a szokványos, vezeték nélküli LAN (WLAN) infrastruktúrán, és a külön megvásárolt szervizmegállapodáson túlmenően - külön megvásárolt további hardvert és más, kompatibilis berendezést igényelhet. Szolgáltatónknál érdeklődjünk annak elérhetősége és az érintett terület lefedettsége végett. Nem minden webtartalom hozzáférhető.

Ahhoz, hogy az iPAQ Pocket PC-n WLAN-t használhassunk, a WLAN-t BE kell kapcsolnunk és berendezésünket telepítenünk kell.

A WLAN BEkapcsolása

1. a Start menüből, érintsük meg az **iPAQ Wireless** mappát
2. a WLAN Bekapcsolásához, érintsük meg a **Wireless Control**-t (Vezeték nélküli vezérlés) ikont
3. a **WLAN** bekapcsolásához érintsük meg a WLAN gombot

Az iPAQ Pocket PC-nek LED-kijelzője van, amely kigyullad, hogy a WLAN csatlakozás állapotát tükrözze.

Ha a LED-kijelző villog... akkor, a WLAN...

Zöld	Be van kapcsolva és csatlakoztatva van
Sárga	Be van kapcsolva és nincs csatlakoztatva

Az iPAQ WLAN ikon aktiválása

Profilok előállításakor (lásd „Hogyan dolgozzunk a profilokkal”) az **iPAQ WLAN** ikon megérintése bekapcsolja a WLAN-t és az ikont a **Today (Ma)** képernyő jobb alsó sarkában helyezi el.

1. a **Start** menüből érintsük meg az **iPAQ Wireless** mappát
2. **WLAN** ikonnak a **Today (Ma)** képernyő jobb alsó sarkában történő bekapcsolásához, érintsük meg az **iPAQ WLAN** ikont

Megjegyzés: Ha az iPAQ WLAN nincs BEkapcsolva, a készülék felkér bennünket annak Bekapcsolására.

3. az ablak bezárásához, kattintsuk a képernyő jobb felső sarkában lévő „X”-re

Hogyan dolgozzunk profilokkal

A WLAN alkalmazásához, biztonsági jellemzővel bíró vagy anélküli profilokat kell előállítanunk.

A meglévő profilokat meg is nézhetjük, hogy:

- az alkalmazáshoz válasszunk közülük
- a csatlakoztatási információt szerkeszthessük
- a profilt törölhessük
- a csatlakoztatás állapotát megnézhezessük

Biztonsági jellemző nélküli profilok előállítása

1. érintsük meg a **iPAQ WLAN** ikont a **Today (Ma)** képernyő jobb alsó sarkában

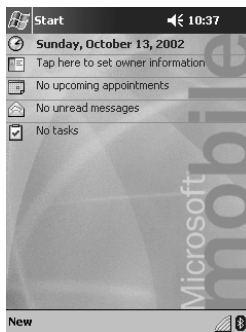

2. érintsük meg a **Setup**-ot (Telepítést)

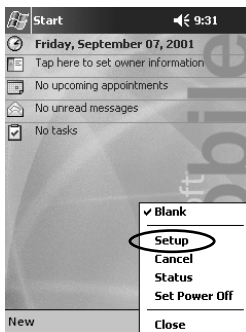

3. érintsük meg a **New** (Új) gombot

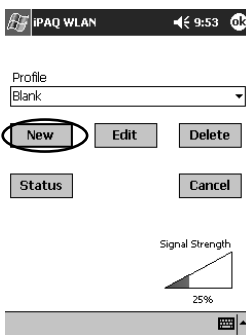

4. gépeljük be a profilra vonatkozó információt

Mező	A névre vonatkozó információ
Profilnév	Gépeljük be egy nevet a profilhoz.
SSID	Ez a szolgáltatás-készlet azonosítója (SSID) és az alapértelmezés az „üres”, amikor infrastruktúra-hálózathoz csatlakoztatunk. Ez teszi lehetővé a csatlakoztatást bármely, rendelkezésre álló hozzáférési ponthoz. Nekünk és az általunk csatlakoztatni kívánt, vezeték nélküli helynek ugyanazt az SSID-t kell alkalmaznia. Ez az azonosító szám legfeljebb 32 karaktert alkalmaz és kis-, valamint nagybetű szempontjából különbözik.

Mező	A névre vonatkozó információ
Energia-gazdálkodás	Az alapértelmezés szerinti választás a „nem”. Az „igen” választása kisebb teljesítményt ad és kevesebb áramot használ.
Hálózat	Két választásunk van: infrastruktúra vagy ad hoc. Az alapértelmezés szerinti választás az „infrastruktúra”. Használjuk az infrastruktúrát, ha vezeték nélküli hozzáférési ponton keresztül vezetékes hálózathoz akarunk csatlakozni. Az ad hoc-ot használjuk az egyenrangú berendezés közti kommunikációra.
Csatorna	Az alapértelmezés az „auto”. Nem kell csatornát specifikálnunk, ha éppen infrastruktúra-hálózatot használunk. Ugyanazt a csatornát fogja alkalmazni, mint az elérési pont. Egyébként, azt a frekvenciát állítjuk be, amely megfelel az adott ország szabályozó bizottsági tartományának, egyszersmind a 802.11b szabványnak is.
Átviteli sebesség	Az alapértelmezés az „auto”. Ez a vezeték nélküli adatátvitel sebessége. 1, 2, 5,5 vagy 11 Mbps-t választhatunk sebességnek.

5. érintsük meg a **Next**-et (Következőt)

6. érintsük meg a „Use server-assigned IP address”-et („Szerverhez rendelt IP cím alkalmazását”) és használjuk a DHCP szerver-címet, vagy válasszuk a „Use specific IP address” („Specifikus IP cím alkalmazását”)

7. ha a „Use specific IP address” („Specifikus IP cím alkalmazását”) választjuk, minden fennmaradó mezőre információt kell begépelnünk

Megjegyzés: Ezen információ végett, kapcsolatba kell lépni a hálózati rendszergazdával vagy szolgáltatónkkal.

8. érintsük meg a **Finish** (Vége) gombot

Biztonsági jelleggel bíró profilok előállítása

Az adatok ellopásának megelőzésére titkosítást is alkalmazhatunk, hogy a biztonságot növeljük. Ez a készülék támogatja a nyílt rendszert (nincs titkosítás), a 64-bites megosztott kulcsos és a 128-bites megosztott kulcsos titkosítást.

A vezeték nélküli hozzáférési pontnak, amelyhez csatlakozunk, ugyanazt a titkosítást kell alkalmaznia az adat fogadása és küldése esetén.

Profilok előállítása biztonsági jellemzővel:

1. kövessük a „Profilok előállítása biztonsági jellemző nélkül” fejezet 1-től 6-ig számozott lépését
2. érintsük meg a **Next**-et (Következőt)
3. válasszuk a „64” vagy a „28” bitet a **Wireless Encryption** (Vezeték nélküli titkosítás) le nyílbillentyű-listájáról
4. válasszuk a **WEP kulcsok** le nyílbillentyű-listájáról a „Hexadecimális” vagy az „Alfanumerikus”-t
5. érvényes kulcsokat gépeljünk be

Megjegyzés: A titkosítási kulcs esetében a kis- és nagybetűk között különbséget teszünk. A hexadecimális kulcsokra nézve érvényes értékek: „0–9” és „A–F.” Az alfanumerikus kulcsokra nézve érvényes értékek „0–9, a–z, és A–Z.”

A kulcs hossza attól függ, vajon 64-bites (amely 5 alfanumerikus vagy 10 hexadecimális értéket használ), vagy 128-bites (amely 13 alfanumerikus vagy 26 hexadecimális értéket használ), vezeték nélküli titkosítási üzemmódot választottunk.

6. válasszunk kulcs-számot a le nyílbillentyű-listáról
7. érintsük meg a **Finish** (Vége) gombot

A WLAN alkalmazás bezárása

1. érintsük meg a **Today** (Ma) képernyő jobb alsó sarkában az **iPAQ WLAN** ikont
2. érintsük az előugró menүн a **Close**-t (Bezárást)

Meglévő profilok megnézése

Érintsük meg a **Today** (Ma) képernyő jobb alsó sarkában az **iPAQ WLAN** ikont.

Megjegyzés: Az előugró menü felső részében listázódnak a meglévő profilok. Az aktív profilt bejelölt négyzet jelzi.

Meglévő profil kiválasztása

1. érintsük meg az **iPAQ WLAN** ikont a **Today** (Ma) képernyő jobb alsó sarkában
2. érintsünk meg egy profilnevet az előugró menü felső részén látható listáról. A profil automatikusan betöltődik

Meglévő profil szerkesztése

1. érintsük meg az **iPAQ WLAN** ikont a **Today** (Ma) képernyő jobb alsó sarkában
2. érintsük meg a **Setup**-ot (Telepítést)
3. válasszunk meglévő profilt a szerkeszteni kívánt **Profile** le nyílbillentyű-listáról
4. érintsük meg az **Edit** (Szerkesztés) gombot

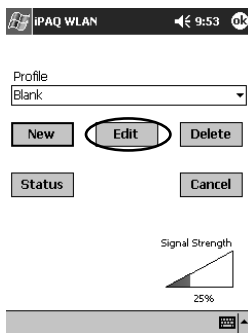

5. végezzük el a szükséges változtatásokat a profilon
6. a változtatások elmentéséhez érintsük meg az **OK**-t

Profil törlése

1. érintsük meg az **iPAQ WLAN** ikont a **Today** (Ma) képernyő jobb alsó sarkában
2. érintsük meg a **Setup**-ot (Telepítést)
3. válasszunk egy profilt a **Profile** le nyílbillentyű-listáról.
4. érintsük meg a **Delete** (Törlés) gombot
5. ennek megerősítésére, érintsük meg a **Yes**-t (Igent)

A jelerősség és állapot figyelemmel kísérése

Csatlakozásunk jelerősségét és állapotát a következők megnézésével követhetjük nyomon:

- a **WLAN** ikon a **Today** (Ma) képernyőn
- a jelerősség-jelző az **iPAQ WLAN** képernyőn
- a jelerősség-jelző a **Status** (Állapot) opciónál

A WLAN jelerősség megtekintése

Megtekinthetjük a WLAN iPAQ Pocket PC és a hozzáférési pont közötti jelerősségét.

1. érintsük meg az **iPAQ WLAN** ikont a **Today** (Ma) képernyő jobb alsó sarkában
2. érintsük meg a **Setup**-ot (Telepítést) az előugró menün
3. a színkódolás és a százalékérték által jelzettek szerint, figyeljük meg a kapott jel erősségét és a csatlakozás minőségét
4. kilépéshez érintsük meg az **OK**-t

A WLAN állapotának megtekintése

1. érintsük meg az **iPAQ WLAN** ikont a **Today** (Ma) képernyő jobb alsó sarkában
2. érintsük meg a **Setup**-ot (Telepítést), majd érintsük meg a **Status** (Állapot) gombot

Megjegyzés: Az állapot aktualizálásához érintsük meg a **Refresh** (Frissítés) gombot.

A hozzáférési pontok megkeresése és az oda történő csatlakoztatás

A lefedettségi területünkön hozzáférési pontokat kereshetünk és, ha egyszer találtunk ilyen, kialakíthatjuk a kapcsolatot.

Hozzáférési pontok keresése

1. érintsük meg az **iPAQ WLAN** ikont a **Today (Ma)** képernyő jobb alsó sarkában, majd érintsük meg a **Setup**-ot (Telepítést)
2. érintsük meg az **Status (Állapot)** gombot
3. érintsük meg az **Advanced (Speciális)** gombot, majd érintsük meg, a keresés megkezdéséhez, a **Rescan (Újraolvasás)** gombot
4. érintsük meg az **OK**-t

Hozzáférési ponttal kialakított kapcsolat

1. érintsük meg az **iPAQ WLAN** ikont a **Today (Ma)** képernyő jobb alsó sarkában, majd érintsük meg a Telepítést
2. érintsük meg az **Status (Állapot)** gombot
3. érintsük meg a **Advanced (Speciális)** gombot
4. válasszunk egy helyet az **Access Points (Hozzáférési pontok)** lenyílbillentyű-listáról

Megjegyzés: A csoportok a szerver-készlet azonosítójának (SSID) információja alapján szerveződnek.

5. érintsük meg az **OK**-t

A Microsoft kapcsolatkezelőjének használata

A Microsoft kapcsolatkezelő a hálózati összekapcsolhatóság beállításait a következők érdekében kezelheti:

- otthonunk, irodánk, modemünk vagy hálózati kapcsolataink
- távhozzáférési szolgáltatás (RAS)
- virtuális magánhálózat (VPN)
- a proxy beállítások

Megjegyzés: Amikor a Microsoft kapcsolatkezelő alkalmazásával a WLAN összekapcsolhatóságát kívánjuk kialakítani, szükség lehet a hálózati beállítások begépelésére. Ha segítségre van szükségünk, ajánlatos kapcsolatba lépni a WLAN hálózati rendszergazdával vagy saját szolgáltatónkkal.

A kapcsolatkezelőhöz való hozzáférés

1. a **Start** menüből érintsük meg a **Settings**-t (Beállításokat)
2. érintsük meg a **Connections** (Kapcsolatok) fület, majd érintsük meg a **Connections** (Kapcsolatok) ikont, a hálózati beállítások beviteléhez

Megjegyzés: Ha a Microsoft kapcsolatkezelő vonatkozásában segítségre van szükségünk, a „Kapcsolati beállítások telepítése” súgó-témakörhöz fordulhatunk.

A konnektivitáshoz használjuk a bónusz szoftvert

Most, hogy a WLAN-t már konfiguráltuk, készen állunk az iPAQ Pocket PC használatára. Nézzük meg ezek után közelebbről a dobozban szállított kísérő CD-n található, értékes kereskedelmi és személyi bónusz szoftvert.

Javasolt felhasználás

Ez a termék rádiófrekvenciás energiát sugároz, de a készülék sugárzott, leadott teljesítménye messze alatta van az FCC által a rádiófrekvenciára nézve megállapított behatási határértékeknek. Mindazonáltal, a készüléket oly módon kell alkalmaznunk, hogy – a szokásos működéskor – az embernek az antennával való érintkezése, mint lehetőség, minimális legyen.

Csatornabeállítás

Utazáskor, a Telepítés (lásd a „Profilok előállítása” c. részt), vagy a Szerkesztés (lásd a „Meglévő profil szerkesztése” c. részt) eljárás során, a profil beállításait megváltoztathatjuk. Nemzetközi használatnál, ügyelnünk kell a következő országok által támogatott csatornákra:

Ország	Támogatott csatornák
Egyesült Államok	CH 1~11
Kanada	CH 1~11
Argentína	1-13
Bolívia	1-13
Brazília	1-13
Chile	1-13
Kolumbia	1-13
Ecuador	1-13
Mexikó	1-13
Panama	1-13
Peru	1-13
Uruguay	1-13
Venezuela	1-13
Ausztrália	1-13
Hong Kong	1-13
India	1-13
Indonézia	1-13
Japán	1-14
Korea	1-13
Malajzia	1-13
Új-Zéland	1-13
Kínai Népköztársaság	1-13
Fülöp-szigetek	1-13
Szingapúr	1-13
Tajván	1-13
Thaiföld	1-13
Vietnám	1-13
Ausztria	1-13
Belgium	1-13
Bulgária	1-13
Ciprus	1-13
Cseh Köztársaság	1-13
Dánia	1-13
Észtország	1-13
Finnország	1-13

Franciaország	10–13
Németország	1–13
Görögország	1–13
Magyarország	1–13
Izland	1–13
Írország	1–13
Izrael	5–7
Olaszország	1–13
Liechtenstein	1–13
Luxemburg	1–13
Hollandia	1–13
Norvégia	1–13
Lengyelország	1–13
Portugália	1–13
Oroszország	1–13
Szlovák Köztársaság	1–13
Szlovénia	1–13
Dél-Afrika	1–13
Spanyolország	1–13
Svédország	1–13
Svájc	1–13
Törökország	1–13
Egyesült Királyság	1–13

A Bluetooth használata

4

A HP iPAQ Pocket PC beépített Bluetooth technológiával van felszerelve, amely rövid távú kapcsolatokat tesz lehetővé és gyors, megbízható, egyszersmind biztonságos, vezeték nélküli kommunikációt biztosít.

A Bluetooth segítségével – fizikai kapcsolat nélkül – két Bluetooth készülék között, az adott tartományon belül, a következő feladatokat végezhetjük el:

- az ismeretségek, naptári elemek és feladatok kicserélése
- névjegyek küldése vagy kicserélése
- adatállományok átvitele
- betárcsázó hálózatokhoz való hozzáférés
- számítógéppel történő szinkronizálás
- mobil telefonos partner
- csatlakoztatás soros portokhoz
- csatlakoztatás a Bluetooth vezeték nélküli helyi területi hálózatokhoz (WLAN-ekhez)
- Bluetooth fejhallgató használata
- nyomtatás Bluetooth nyomtatóra
- csevegés, játékok alkalmazása, stb. érdekében, személyi területi hálózat (PAN) előállítás

A betárcsázható hálózatok és WLAN-ek használata – a szabványos WLAN infrastruktúrán és külön megvásárolt szolgáltatási szerződésen túl – külön megvásárolt, további hardvert és kompatibilis berendezést igényelhet.

Megjegyzés: A betárcsázható és vezeték nélküli Internet, e-mail, vállalati hálózati és egyéb, vezeték nélküli kommunikáció, például Bluetooth szempontjából engedélyezett készülékek – használata – a szokványos, vezeték nélküli LAN (WLAN) infrastruktúrán és külön megvásárolt szolgáltatási szerződésen túl – külön megvásárolt, további hardvert és további, kompatibilis berendezést igényelhet. Ami saját területünkön az elérhetőséget és a lefedettséget érinti, kérjük ki szolgáltatónk véleményét. Nem minden webtartalom hozzáférhető. Bizonyos webtartalom további szoftver telepítését igényelheti.

Ismerkedés a Bluetooth-tal

Mielőtt a Bluetooth vezeték nélküli kapcsolatok kialakítására kezdenénk használni, szánjunk rá néhány percet és ismerkedjünk meg a következőkkel:

- az ebben a könyvecskében alkalmazott kifejezések
- támogatott szolgáltatások
- Bluetooth beállítások
- Bluetooth-kezelő

A kifejezések megértése

Végig a könyvben több kifejezést is gyakran használunk.

A következő kifejezés...	azt jelenti, hogy...
Hitelesítés	A felhasználónak, mielőtt egy kapcsolat vagy tevékenység létrejöhetne, illetve megvalósulhatna, meg kell erősítenie egy numerikus jelkulcsot.
Ellenőrzés	A felhasználónak, mielőtt teljesülne, a kapcsolatot vagy tevékenységet jóvá kell hagynia.
Bluetooth szomszédság vagy eszközcsoport	Bluetooth eszközök együttese

A következő kifejezés...	azt jelenti, hogy...
Összekötés (párosított készülék)	A saját készülékünk és egy másik között, megbízható kapcsolat kialakítása. Amint létrejött az összeköttetés, a két eszköz párosított lesz. A megbízható eszköz nem igényel hitelesítést, illetve engedélyezést.
Készülékcím	A Bluetooth készülék egyedi, elektronikus címe.
Eszközfelfedezés	Másik Bluetooth készülék megtalálása és felismerése.
Eszköznév	Az a név, amelyet egy Bluetooth készülék, amikor egy másik készülék felfedezi, megad.
Titkosítás	Adatvédelmi módszer.
Link-kulcs	Eszközök biztonságos párosításakor használt kulcs.
Jelkulcs	Kód, amelyet a többi készülék által kért kapcsolatok vagy tevékenységek hitelesítéséhez kell begépelnünk.
Személyi információ-kezelő (PIM)	A napi üzleti feladatok kezelésére használt alkalmazások együttese (például, Ismeretségek, Naptár és Feladatok).
Profilok	Bluetooth beállítások együttese.
Szolgáltatás-felfedés	Annak meghatározása, mely alkalmazásaink közösek más készülékekkel.

Támogatott szolgáltatások felülvizsgálása

A Bluetooth által támogatott funkciókat nevezzük támogatásoknak. Csak Azokkal a Bluetooth készülékekkel tudunk kommunikálni, amelyek a következő szolgáltatásokat támogatják:

- soros port (COM port)
- LAN hozzáférés
- betárcsázható hálózatképzés
- információcsere
- adatállomány-átvitel
- fejhallgató
- nyomtatás
- személyi területi hálózat (PAN)

Hogyan dolgozzunk Bluetooth beállításokkal

A **Bluetooth beállításokat** úgy nyithatjuk meg, hogy megérintjük a **Bluetooth** ikont a **Today (Ma)** képernyő jobb alsó sarkában.

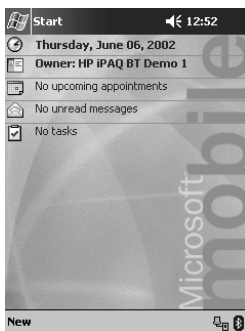

Amikor a **Bluetooth** ikon kék, a Bluetooth aktív. Amikor az ikon, piros X-szel, kiszürkül, a Bluetooth nem aktív.

A **Bluetooth Settings** (Bluetooth beállítások) füleivel:

- a hardvert be- és kikapcsolhatjuk
- felhasználói profilt választhatunk
- megváltoztathatjuk az iPAQ Pocket PC Bluetooth nevét
- biztonsági beállításokat specifikálhatunk
- meghatározhatjuk a megosztásra és csatlakozásra vonatkozó beállításokat
- szoftverre és portra vonatkozó információt tekinthetünk meg

A nyílbillentyűket, amelyek fül-nevektől jobbra találhatók, kell használnunk a fűlek közötti sorgörgetésre.

Bluetooth beállítások megnyitása

A **Today** (Ma) képernyőről érintsük meg a **Bluetooth** ikont.

Bluetooth Bekapcsolása

A Bluetooth beállításokból, biztosíthatjuk a Bluetooth hardverének áramellátását, illetve azt meg is szüntethetjük.

Megjegyzés: Ha az akkumulátor energiájával takarékoskodni akarunk, ajánlatos, hogy a Bluetooth-ot csak használatkor kapcsoljuk.

Amikor a Bluetooth ki van kapcsolva, semmilyen bejövő vagy kimenő kapcsolat nem lehetséges.

A Bluetooth bekapcsolásához:

1. a **Today** (Ma) képernyőről érintsük meg a **Bluetooth** ikont
2. érintsük meg bekapcsoláshoz a **Turn On** (Bekapcsolás) gombot

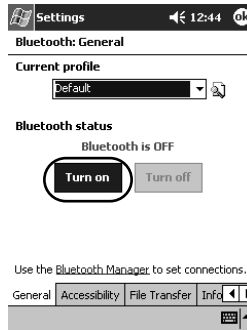

Megjegyzés: Kikapcsoláshoz érintsük meg a **Turn Off** (Kikapcsolás) gombot.

Hogyan dolgozzunk a Bluetooth kezelővel

A Bluetooth kezelő alkalmazásával:

- kapcsolatokat alakíthatunk ki
- parancsikonokat jeleníthetünk meg
- névjegyet cserélhetünk
- szabályozhatjuk a képernyőn történő megjelenítést

Az első, megjelenő képernyő, a **My Shortcuts** (Én parancsikonjaim).

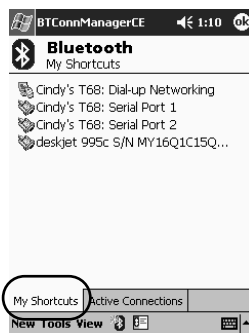

A Bluetooth kezelő megnyitása

1. a **Today** (Ma) képernyőn, érintsük meg a **Start**-ot
2. érintsük meg az **iPAQ Wireless**-t, majd a **Bluetooth Manager**-t

Készülék megkeresése és kiválasztása

Több feladat is megköveteli egy készülék megkeresését és a vele való kapcsolódást. Amikor meg kell keresnünk egy készüléket, a Bluetooth tallózó automatikusan segít azzal, hogy a többi Bluetooth készüléket keresi.

Amikor találtunk rátaláltunk egy készülékre, érintsük meg, ha ki akarjuk választani. Ezután visszatérünk az előző ablakhoz.

Profilok megértése

Többféle környezetben is profilokat használhatunk, ha a kiválasztott személyi beállításokat gyorsan engedélyezni akarjuk.

Profil előállítása

Az új profil nem lesz automatikusan aktív. Aktiválásához ki kell választunk az Aktuális profil listáról.

Profil előállításához:

1. a **Today** (Ma) képernyőről érintsük meg a **Bluetooth** ikont

2. a **General** (Általános) fülről, érintsük meg a **Profile** ikont

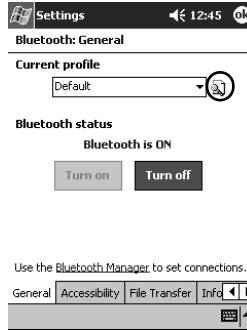

3. érintsük meg a **New** (Új) gombot

4. gépeljünk be leíró nevet

5. válasszunk sablonként használni kívánt, meglévő profilt

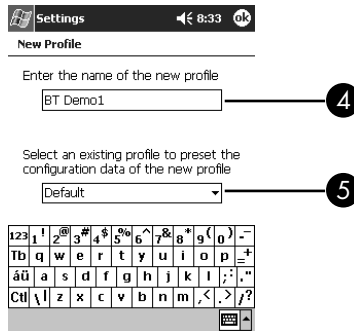

6. érintsük meg az **OK**-t

Profil aktiválása

Az új profilt aktiválnunk kell.

Profil aktiválásához:

1. állítsunk elő profilt
2. a **Today** (Ma) képernyőről érintsük meg a **Bluetooth** ikont
3. a **General** (Általános) fülről, válasszuk ki azt a **Current Profile** (Aktuális profil) le nyílbillentyű-listáról
4. érintsük meg az **OK**-t

Profil átnevezése

1. a **Today** (Ma) képernyőről érintsük meg a **Bluetooth** ikont
2. a **General** (Általános) fülről, érintsük meg a **Profile** ikont
3. válasszunk ki egy profilt az **Add/Delete Profiles** (Profilok hozzáadása/törlése) listáról
4. érintsük meg a **Rename** (Átnevezés) gombot
5. vigyünk be új leíró nevet
6. érintsük meg az **Enter**-t (Beadás-t)
7. érintsük meg az **OK**-t

Profil törlése

1. a **Today** (Ma) képernyőről érintsük meg a **Bluetooth** ikont
2. a **General** (Általános) fülről, érintsük meg a **Profile** ikont
3. válasszunk ki egy profilt az **Add/Delete Profiles** (Profilok hozzáadása/törlése) listáról
4. érintsük meg a **Delete** (Törlés) gombot
5. a profil törlésének megerősítéséhez érintsük meg a **Yes**-t (Igen-t)
6. érintsük meg az **OK**-t

Konfiguráció- beállítások elmentése profilba

Az iPAQ Pocket PC Bluetooth konfiguráció-beállításait bármely profilba elmenthetjük.

Konfiguráció-beállítások elmentéséhez:

1. a **Today** (Ma) képernyőről érintsük meg a **Bluetooth** ikont
2. a **General** (Általános) fülről, érintsük meg a **Profile** ikont
3. válasszunk egy profilt az **Add/Delete Profiles** (Profilok hozzáadása/törlése) listáról, vagy állítsunk elő újat
4. érintsük meg az **OK**-t
5. telepítsük iPAQ Pocket PC-nket. Minden Bluetooth **Settings** (Beállítás) fűlnél specifikálnunk kell a kívánt kapcsolatot, megosztást és biztonsági beállításokat
6. érintsük meg az **OK**-t, ha a Bluetooth **Settings**-t (Beállításait) be akarjuk zárni

A változtatások automatikusan elmentődnek.

Megjegyzés: A változások elmentéséhez a Bluetooth-ot be kell kapcsolni.

Hozzáférhetőségi tulajdonságok beállítása

Annak meghatározásához, hogyan együttműködjön az iPAQ Pocket PC-nk más Bluetooth készülékekkel, hozzáférhetőségi tulajdonságok begépelésére vagy megváltoztatására lesz szükség.

Eszköznév beadása

Az eszköznév az, amelyet a többi eszköz láthat, amikor a mi készülékünket megtalálják.

Eszköznév beadásához:

1. a **Today** (Ma) képernyőről érintsük meg a **Bluetooth** ikont
2. érintsük meg az **Accessibility** (Hozzáférhetőség) fület
3. emeljük ki a nevet a **Name** (Név) mezőn és gépeljük be újat
4. változtatásaink elmentéséhez, érintsük meg az **OK**-t

Mások számára saját készülék felfedezhetőségének engedélyezése

Lehetővé tehetjük más készülékeknek, hogy saját iPAQ Pocket PC-nket megkereshessék és megtalálják.

Megjegyzés: Ha egy másik, távolabbi készüléknek megvan a mi készülékünk címe, a másik készülék még akkor is meg tudja találni és csatlakozni tud a mienkhez, ha a saját készülékünk felfedezhetőségét nem választottuk meg.

Ahhoz, hogy mások számára saját készülékünk megtalálását lehetővé tegyük:

1. a **Today** (Ma) képernyőről érintsük meg a **Bluetooth** ikont
2. érintsük meg az **Accessibility** (Hozzáférhetőség) fület
3. válasszuk az **Other devices can discover me**-t (Más készülékek felfedezhetnek-et)
4. a változtatások elmentéséhez, érintsük meg az **OK**-t

Készülékek párosítása

Készülékeket párosíthatunk is, így azoknak – minden egyes kapcsolat előtt – egy, számítógép által generált kulcsot kell cserélniük. A biztonsági kulcsot „Link kulcsnak” is nevezzük. A Bluetooth egyedi készülék-címéből egy véletlenszerű számból és egy, a felhasználó által meghatározott jelszóból generálódik.

Amikor a két készülék már párosításra került, megbízható kapcsolat jön létre kettőjük között, ami link-kulcs alkalmazásával ellenőrizhető. A felhasználó részéről semmilyen, további bevitelre nincs szükség. Ennélfogva, kapcsolatok és tevékenységek, a készülékek között, a felhasználó részéről történő, állandó engedélyezés nélkül is kialakíthatók, illetve megvalósíthatók.

Készülékek párosításához:

1. a **Today** (Ma) képernyőről, érintsük meg a **Start**-ot
2. érintsük meg az **iPAQ Wireless**-t, majd a **Bluetooth Manager**-t
3. érintsük meg a **Tools**-t (Eszközöket), majd a **Paired devices**-t (Párosított eszközöket)
4. érintsük meg az **Add**-ot (Hozzáadást)
5. érintsük meg a **Lookup** (Kikeresés) ikont
6. érintsük meg valamelyik készüléket

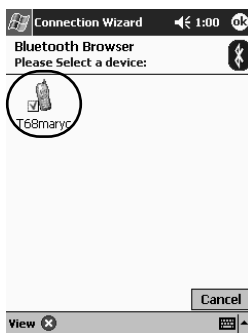

7. vigyünk be jelszót a **Passkey** (Jelkulcs) mezőre
8. érintsük meg az **OK**-t
9. vigyünk be ugyanazt a jelkulcsot a másik készülékbe

Megjegyzés: Bizonyos készülékeket, például mobiltelefonokat, olyan üzemmódba kell állítani, amikor az egy másik készülékről jövő összeköttetést fogadni tudja. További tájékozódás végett, olvassuk el a szóban forgó készülék kezelési utasítását.

Készülékek párosításának megszüntetése

A készülékek közötti, párosítási kapcsolat megszüntethető:

1. a **Today** (Ma) képernyőről, érintsük meg a **Start**-ot
2. érintsük meg az **iPAQ Wireless**-t, majd a **Bluetooth Manager**-t
3. érintsük meg az **Tools**-t (Eszközöket), majd a **Paired devices**-t (Párosított eszközöket)
4. érintsük meg valamelyik készülék nevét
5. érintsük meg a **Remove**-t (Megszüntetés)
6. a párosítás megszüntetéséhez érintsük meg a **Yes**-t (Igen)-t

Csatlakoztatás engedélyezése

Meghatározhatjuk, vajon minden készülék, vagy csak párosított készülékek csatlakozhatnak-e iPAQ Pocket PC-nkhez.

Minden készülék csatlakozásának engedélyezése

1. a **Today** (Ma) képernyőről érintsük meg a **Bluetooth** ikont
2. érintsük meg az **Accessibility** (Hozzáférhetőség) fület
3. válasszuk az **Allow other devices to connect** (Többi készülék csatlakozásának engedélyezését), majd az **All Devices**-t (Minden készüléket)
4. érintsük meg az **OK**-t

VIGYÁZAT: Ezzel lehetővé tesszük, hogy bármely készülék, még ha számunkra ismeretlen is, csatlakozhasson iPAQ Pocket PC-nkhez. Amint csatlakoztak, a specifikus szolgáltatásokra vonatkozó biztonsági beállítások a Bluetooth beállításoknál specifikáltak szerint érvényesek.

Párosított készülék csatlakozásának engedélyezése

A párosított készülékek, minden egyes összekapcsolódás előtt, belsőleg generált link-kulcsot osztanak, és azokat ki is cserélik egymás között. A link-kulcs a Bluetooth egyedi készülékcíméből, egy véletlenszerű számból és egy, a felhasználó által meghatározott jelszóból származik.

Ez a jellemző csak azoknak a készülékeknek teszi lehetővé, hogy az iPAQ Pocket PC-nkhez csatlakozzon, amelyekben megbízunk.

Párosított készülékek csatlakozásának lehetővé tételéhez:

1. a **Today** (Ma) képernyőről érintsük meg a **Bluetooth** ikont
2. érintsük meg az **Accessibility** (Hozzáférhetőség) fület
3. válasszuk a **Allow other devices to connect** (Többi készülék csatlakozásának engedélyezését), majd a **Paired devices only**-t (Csak párosított készülékeket)
4. Érintsük meg az **OK**-t

Bluetooth szolgáltatások engedélyezése

Dönthetünk úgy, hogy bizonyos szolgáltatásokat a következőképpen engedélyezzünk:

- automatikusan, amikor a Bluetooth aktivizálva van
- amikor a kapcsolatot engedélyezzük
- amikor egy jelkulcsot vagy link-kulcsot helyesen gépelnek be

Az említett, biztonsági opciók bármelyikét használhatjuk adatállományok átvitelkor, soros port-kapcsolat kialakításakor, névjegy-információ kicserélésekor, telefonos kapcsolat konfigurálásakor, személyi hálózatra való csatlakozáskor és fülhallgatóhoz való kapcsolódáskor.

Szolgáltatások automatikus engedélyezése

Lehetővé tehetjük, hogy a készülékek bármiféle engedélyezés nélkül csatlakozhassanak. Amikor a Bluetooth be van kapcsolva, összekapcsolódásra kész.

Szolgáltatások automatikus engedélyezéséhez:

1. a **Today** (Ma) képernyőről érintsük meg a **Bluetooth** ikont
2. érintsük meg az engedélyezni kívánt szolgáltatás fülét: **File Transfer** (Adatállomány-átvitel), **Information Exchange** (Információcsere), **Serial Port** (Soros port), **Dial-up Networking** (Telefonos kapcsolat), **Audio Gateway** (Audio átjáró), vagy **Personal Network Server** (Személyi hálózati szerver)
3. válasszuk az **Enable Service**-t (Szolgáltatás engedélyezését)
4. érintsük meg az **OK**-t

Engedélyezés kérése a szolgáltatásokhoz való hozzáféréshez

Ha úgy döntünk, hogy engedélyezést kérünk a szolgáltatásokhoz való hozzáféréskor, minden egyes összekapcsolódást engedélyeznünk kell. Az iPAQ Pocket PC megkérdezi majd, vajon az összekapcsolódást lehetővé kell-e tennie.

A szolgáltatásokhoz való hozzáférés esetében, az engedélyezés megköveteléséhez:

1. a **Today** (Ma) képernyőről érintsük meg a **Bluetooth** ikont
2. érintsük meg az engedélyezni kívánt szolgáltatás fülét: **File Transfer** (Adatállomány-átvitel), **Information Exchange** (Információcsere), **Serial Port** (Soros port), **Dial-up Networking** (Telefonos kapcsolatot), **Audio Gateway** (Audio átjáró), vagy **Personal Network Server** (Személyi hálózati szerver)
3. válasszuk az **Authorization required**-et (Engedélyezés szükséges-et)
4. érintsük meg az **OK**-t

Jelkulcs vagy összeköttetés kívánalma, a szolgáltatásokhoz való hozzáféréshez

Összekapcsolódás kialakításához, a másik készüléknek, a növelt biztonság érdekében jelkulccsal, vagy kialakított összeköttetéssel kell rendelkeznie. Ezt a biztonsági típus adattitkosítással is kiegészíthetjük.

A jelkulcs egy olyan kód, amelyet a többi készülék által megkövetelt kapcsolatok hitelesítéséhez gépelünk be. A jelkulcsot mindkét félnek ismernie és használnia kell, különben a kapcsolat nem engedélyezett.

Ha...	akkor...
Mindkét készüléken sikeresen beadták az ismert jelkulcsot	Összeköttetés jön létre a készülékek között. Nem kell a jelkulcsot ismét begépelni az információcseréhez.
Jelkulcs-cserét követelhetünk meg minden egyes alkalommal, amikor információt továbbítunk	A kapcsolat kialakítása előtt az összeköttetést meg kell szüntetnünk („Készülékek párosításának megszüntetése”).

Jelkulcs vagy összekötetés megköveteléséhez:

1. a **Today** (Ma) képernyőről érintsük meg a **Bluetooth** ikont
2. érintsük meg az engedélyezni kívánt szolgáltatás fülét: **File Transfer** (Adatállomány-átvitel), **Information Exchange** (Információcsere), **Serial Port** (Soros port), **Dial-up Networking** (Telefonos kapcsolat), **Audio Gateway** (Audio átjáró), vagy **Personal Network Server** (Személyi hálózati szerver)
3. válasszuk az **Authorization required**-et (Engedélyezés szükséges-et)
4. válasszuk az **Encryption Required**-et (Titkosítás szükséges-t), ha a készülékek közötti összes adatcserét titkosítani kívánjuk
5. érintsük meg az **OK**-t

Megosztott mappa beállítása

Meghatározhatjuk a mappát, amelyhez a többi készülék hozzáférhet, amikor iPAQ Pocket PC-nkhez csatlakoznak.

Megosztott mappa beállításához:

1. a **Today** (Ma) képernyőről érintsük meg a **Bluetooth** ikont
2. érintsük meg a **File Transfer** (Adatállomány átvitele) fület
3. érintsük meg a **Folder** (Mappa) ikont és keressük meg az állomány kívánt mappáját

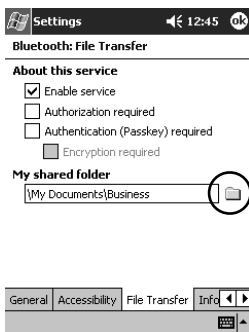

4. érintsük meg az **OK**-t

Névjegy- információ kiválasztása

A Bluetooth készülék elektronikusan képes névjegy-információ kicserélésére. Meghatározhatjuk azt, a velünk kapcsolatos információt, amely kérésre – a másik készüléknek küldődik. Ez az információ a Pocket Outlook-ban található Ismeretségek listáról származik.

Az alapértelmezés szerinti választás a „Semmi”.

Névjegy-információ kiválasztásához:

1. állítsunk elő ismeretséget a **Contacts** (Ismeretségek) alkalmazásban, amely nevünket, munkaköri megnevezésünket és más, idekapcsolódó információt tartalmazhat
2. a **Today** (Ma) képernyőről érintsük meg a **Bluetooth** ikont
3. érintsük meg az **Information Exchange** (Információcsere) fület
4. érintsük meg a **Contacts** (Ismeretségek) ikont

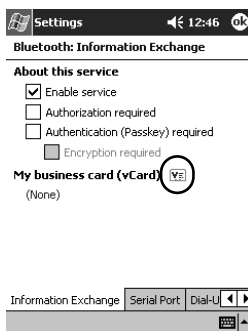

5. válasszuk ki ismeretségünket a listáról

6. érintsük meg az **OK**-t

Csatlakozás más készülékekhez

Az ActiveSync alkalmazásával, soros és betárcsázható kapcsolatokat alakíthatunk ki a többi Bluetooth készülékkel való kommunikációhoz. Egyenrangú kapcsolatot alakíthatunk ki mobil telefontal, és az általa kívánt Bluetooth szolgáltatásokat telepíthetjük.

A kommunikációs port azonosítása

Az egy **soros porttal** kialakított kapcsolat előállításához használt, virtuális COM portokat azonosíthatjuk. Olyan tevékenységeknél, mint a nyomtatás, szükség lehet ezeknek a COM portoknak az azonosítására.

A bejövő COM portot olyankor használjuk, ha más készülékek soros kapcsolatot kezdeményeznek. A kimenő COM portot olyankor használjuk, ha, egy másik készülékkel, soros kapcsolatot kezdeményezünk.

A kommunikációs port azonosításához:

1. a **Today** (Ma) képernyőről érintsük meg a **Bluetooth** ikont
2. érintsük meg a **Serial Port** (Soros port) fület
3. jegyezzük meg a bejövő és kimenő COM portok nevét
4. érintsük meg az **OK**-t

ActiveSync kapcsolat kialakítása

Bluetooth szempontjából engedélyezett számítógéppel ActiveSync Egyenrangú kapcsolatot alakíthatunk ki.

ActiveSync kapcsolat kialakításához:

1. a **Today** (Ma) képernyőről érintsük meg a **Start**-ot
2. érintsük meg az **iPAQ Wireless**-t, majd a **Bluetooth Manager**-t
3. érintsük meg a **New**-t (Újat), majd a **Connect**-et (Kapcsolódást)
4. érintsük meg az „ActiveSync via Bluetooth”-ot („Bluetooth-on keresztiüli ActiveSync”-et), majd érintsük meg a **Next**-et (Következőt)



5. kövessük a kapcsolat-varázsló utasításait



Soros kapcsolat kialakítása

A vezeték nélküli Bluetooth soros port kapcsolatot ugyanúgy használhatjuk, mint ahogyan fizikai, soros kábelkapcsolatnál tennénk. Konfigurálnunk kell az alkalmazást, amely a megfelelő soros porttal való kapcsolatot használja majd.

Soros kapcsolat kialakításához:

1. a **Today** (Ma) képernyőről érintsük meg a **Start**-ot
2. érintsük meg az **iPAQ Wireless**-t, majd a **Bluetooth Manager**-t
3. érintsük meg a **New**-t (Újat), majd a **Connect**-et (Kapcsolódást)
4. érintsük meg az „Explore a Bluetooth device”-t („Bluetooth eszköz feltárását”), majd érintsük meg a **Next**-et (Következő-t)
5. kövessük a kapcsolat-varázsló utasításait

Telefonos kapcsolat alkalmazása

Telefonos kapcsolat alkalmazásakor, a telefonos kapcsolat-szolgáltatást nyújtó, távolabbi készülék és a távolabbi számítógép, amelyhez éppen csatlakozunk, egyaránt telefon-hozzáféréssel kell hogy rendelkezzen.

Azok a készülékek, amelyek telefonos kapcsolatot biztosíthatnak, a következő, Bluetooth-ot kínáló berendezések:

- mobil telefonok
- asztali számítógépek
- modemek

Telefonos kapcsolatok

A telefonhálózat beállításait konfigurálhatjuk:

1. a **Today** (Ma) képernyőről, érintsük meg a **Bluetooth** ikont
2. érintsük meg a **Dial-Up Networking** (Telefonhálózat) fület
3. válasszunk kommunikációs portot a **COM Port** listáról
4. válasszunk átviteli sebességet a **Baud Rate** (Átviteli sebesség) le nyílbillentyű-listáról (tipikus sebesség az 57600)
5. válasszuk ki a **Flow Control** (Folyamatvezérlés) le nyílbillentyű-listáról az alkalmazni kívánt folyamatvezérlés típusát (tipikus beállítás a hardver [RTS/CTS])
6. érintsük meg az **OK**-t

Telefonhálózat alkalmazása

Csatlakozzunk olyan készülékhez, amely telefoni hozzáférést biztosít:

1. a **Today** (Ma) képernyőről érintsük meg a **Start**-ot
2. érintsük meg az **iPAQ Wireless**-t, majd a **Bluetooth Manager**-t
3. érintsük meg a **New**-t (Újat), majd a **Connect**-et (Kapcsolódást)
4. érintsük meg a „Connect to the Internet” („Csatlakozás az Internethez”), majd érintsük meg a **Next**-et (Következő-t)
5. kövessük a kapcsolat-varázsló utasításait

Megjegyzés: Amikor a készülékkel a telefonhálózat parancsikonzóját előállítottuk, érintsük meg és tartsuk lenyomva a **Bluetooth Manager**, **My Shortcuts** (Parancsikonzóim) fülnél a parancsikonzó-ikont, majd érintsük meg a **Connect**-et (Kapcsolatot)

6. érintsük meg a **New Connection**-t (Új kapcsolatot)
7. érintsük meg az **OK**-t
8. vigyünk be nevet a **Connection Name** (Kapcsolat neve) listára
9. vigyünk be telefonszámot. Be kell gépelnünk az országhódót és a területi kódot, attól függően, honnan telefonálunk
10. a tárcsázás megkezdéséhez gépeljük be az **OK**-t

Megjegyzés: Bizonyos mobiltelefonok a két készülék közötti összeköttetést igényelnek (lásd: „Készülékek párosítása” c. részt).

Mobiltelefonos egyenrangú kapcsolat kialakítása

Egyenrangú kapcsolatot alakíthatunk ki mobiltelefonnal, majd az általa kívánt Bluetooth szolgáltatásokat telepíthetjük.

Egyenrangú, mobiltelefonos kapcsolat kialakításához:

1. a **Today** (Ma) képernyőről érintsük meg a **Start**-ot
2. érintsük meg az **iPAQ Wireless**-t, majd a **Bluetooth Manager**-t
3. érintsük meg a **New**-t (Újat), majd a **Connect**-et (Kapcsolódást)
4. érintsük meg a „Partner with a cell phone”-t („Mobiltelefonos partnerné”), majd érintsük meg a **Next**-et (Következőt)



5. kövessük a kapcsolat-varázsló utasításait



Hogyan dolgozzunk adatállományokkal

Csatlakoztatott készülékkel információt cserélhetünk. A Bluetooth File Explorer-t felhasználhatjuk:

- a könyvtárakban történő navigálásra
- adatállományok és mappák megtekintésére
- új mappák előállítására
- adatállományoknak távoli készülékekre történő küldésére és fogadására
- távoli készüléken lévő adatállományok törlésére és átnevezésére

Adatátviteli kapcsolat előállítása

1. a **Today** (Ma) képernyőről érintsük meg a **Start**-ot
2. érintsük meg az **iPAQ Wireless**-t, majd a **Bluetooth Manager**-t
3. érintsük meg a **New**-t (Újat), majd a **Connect**-et (Kapcsolódást)
4. érintsük meg a „Browse files on a remote device”-t („Tallózás egy távoli készülék adatállományai között”-et), majd érintsük meg a **Next**-et (Következőt)
5. kövessük a kapcsolat-varázsló utasításait

Adat-állományok küldése

1. érintsük meg és tartsuk lenyomva az adatátviteli parancsikont, majd érintsük meg a **Connect**-et (Kapcsolódást)
2. érintsük meg a **File**-t (Adatállományt), majd érintsük meg az **Send a File...**-t (Adatküldés...-t)
3. keressük meg a küldeni kívánt adatállományt
4. annak automatikus elküldéséhez érintsük meg az adatállományt
5. érintsük meg az **OK**-t

Mappa előállítása távoli készüléken

1. érintsük meg és tartsuk lenyomva az adatátviteli parancsikont, majd érintsük meg a **Connect**-et (Kapcsolódást)
2. navigáljunk az új mappa számára kiválasztott helyre
3. érintsük meg az **File**-t (Adatállományt), majd **Állítsunk elő mappát**

4. gépeljünk be mappanevet, amíg a **New Folder** (Új mappa) ki van jelölve, majd érintsük meg az **Enter**-t (Beadást)
5. érintsük meg az **OK**-t

Adatállomány fogadása távoli eszköztől

1. érintsük meg és tartsuk lenyomva az adatátviteli parancsikont, majd érintsük meg a **Connect**-et (Kapcsolódást)
2. navigáljunk a távoli eszközön lévő fájlhelyre
3. érintsük meg a **File**-t (Adatállományt)
4. érintsük meg az **File**-t (Adatállományt), majd érintsük meg a **Get**-et (Lekérést)
5. érintsük meg az **OK**-t

Adatállomány törlése távoli eszköztől

1. érintsük meg és tartsuk lenyomva az adatátviteli parancsikont, majd érintsük meg a **Connect**-et (Kapcsolódást)
2. navigáljunk a távoli készüléken lévő fájlhelyre
3. érintsük meg a **File**-t (Adatállományt)
4. érintsük meg az **File**-t (Adatállományt), majd érintsük meg a **Delete**-t (Törlést)
5. érintsük meg a **Yes**-t (Igen-t), a kiválasztott adatállomány törlésének megerősítéséhez
6. érintsük meg az **OK**-t

Információ küldése Bluetooth-on keresztül

A Pocket Outlook-nál, ismeretségeket, a naptárra vonatkozó információt és feladatokat küldhetünk egy, a Bluetooth-ot alkalmazó, távoli készüléknek.

Információnak a Bluetooth alkalmazásával történő küldéséhez:

1. nyissuk a **Start** menüről a Naptár, Ismeretségek vagy Feladatok alkalmazást, érintsük meg a **Start**-ot, majd érintsük meg a **Programs**-t (Programokat)
2. érintsük meg és tartsuk lenyomva a küldendő elemet, majd válasszuk a „Send via Bluetooth”-ot („Bluetooth-on keresztül küldendő”)
3. érintsük meg a céleszköz nevét
4. érintsük meg az **OK**-t

Névjegyek használata

Névjegy-csere alkalmazásakor:

- névjegyet küldhetünk egy vagy több készüléknek
- névjegyet kérhetünk egy vagy több készüléktől
- névjegyet cserélhetünk egy vagy több készülékkel

Névjegy-információ küldéséhez vagy kicseréléséhez alapértelmezés szerinti ismeretség-nevet kell kialakítanunk.



A **Bluetooth beállításoknál** az **Information Exchange** (Információcsere) fülön előbb specifikálnunk kell az alapértelmezés szerinti névjegyet. Ez a név lesz a névjegy-továbbítások alapértelmezése.

Névjegyek küldése

1. a **Today** (Ma) képernyőről érintsük meg a **Start**-ot
2. érintsük meg az **iPAQ Wireless**-t, majd a **Bluetooth Manager**-t
3. érintsük meg a **Business Card** (Névjegy) ikont



Megjegyzés: A névjegyek kicserélését megnyithatjuk az Eszközöknek, a Névjegy-cserének a Bluetooth Manager-ben történő megérintésével.

4. érintsük meg a **Send** (Küldés) ikont
5. érintsük meg a készüléket, ahová névjegyünket el akarjuk küldeni
6. érintsük meg az **OK**-t.

Névjegy kérése

1. a **Today** (Ma) képernyőről érintsük meg a **Start**-ot
2. érintsük meg az **iPAQ Wireless**-t, majd a **Bluetooth Manager**-t
3. érintsük meg a **Business Card** (Névjegy) ikont
4. érintsük meg a **Request** (Kérés) ikont
5. érintsük meg a készüléket, ahonnan névjegyget akarunk kérni
6. érintsük meg az **OK**-t.

Névjegyek kicserélése

Névjegyre vonatkozó információt cserélhetünk másik berendezéssel. A készülék információja, ha hozzáférhető, közvetlenül továbbítódik a **Pocket Outlook**-ban lévő **Contact** (Ismeretségek) listánkra.

Névjegyek kicseréléséhez:

1. a **Today** (Ma) képernyőről érintsük meg a **Start**-ot
2. érintsük meg az **iPAQ Wireless**-t, majd a **Bluetooth Manager**-t
3. érintsük meg a **Business Card** (Névjegy) ikont
4. érintsük meg az **Exchange** (Csere) ikont
5. érintsük meg a készüléket, amelyikkel névjegyget kívánunk cserélni
6. érintsük meg az **OK**-t

Hogyan dolgozzunk kapcsolatokkal

Az összes kapcsolatra vonatkozó állapot-információ megnyitásához és megtekintéséhez parancsikonokat állíthatunk elő.

Parancsikon előállítás

Az egy vagy több szolgáltatáshoz tartozó parancsikon előállítása nem hoz létre kapcsolatot. Csupán az ahhoz a szolgáltatáshoz tartozó parancsikont lerakja a **Bluetooth Manager Shortcut** (Parancsikon) fülére.

Parancsikon előállításához:

1. a **Today** (Ma) képernyőről érintsük meg a **Start**-ot
2. érintsük meg az **iPAQ Wireless**-t, majd a **Bluetooth Manager**-t
3. érintsük meg a **New**-t (Újat), majd a **Connect**-et (Kapcsolódást)
4. válasszuk ki a szolgáltatás típusát, majd érintsük meg a **Next**-et (Következő-t)
5. kövessük a kapcsolat-varázsló utasításait

Megjegyzés: A párosított készülékeket pipajel jelöli.

Parancsikon törlése

1. a **Today** (Ma) képernyőről érintsük meg a **Start**-ot
2. érintsük meg az **iPAQ Wireless**-t, majd a **Bluetooth Manager**-t
3. érintsük meg és tartsuk lenyomva a törlendő kapcsolat-ikonok vagy -listanevet
4. érintsük meg a menüről a **Delete**-t (Törlés-t)
5. érintsük meg a **Yes**-t (Igen-t), a törlendő, kiválasztott parancsikon megerősítéséhez
6. érintsük meg az **OK**-t

Parancsikonok megtekintése

A parancsikonokat ikonok formájában vagy lista-formátumban tekinthetjük meg.

1. a **Today** (Ma) képernyőről érintsük meg a **Start**-ot
2. érintsük meg az **iPAQ Wireless**-t, majd a **Bluetooth Manager**-t
3. érintsük meg a **View**-et (Nézet-et)
4. érintsük meg a **List**-et (Listát) vagy **Icon**-t (Ikont)
5. érintsük meg az **OK**-t

Kapcsolat megnyitása

1. a **Today** (Ma) képernyőről érintsük meg a **Start**-ot
2. érintsük meg az **iPAQ Wireless**-t, majd a **Bluetooth Manager**-t
3. érintsük meg és tartsuk lenyomva az ikont vagy a listanevet, majd érintsük meg a **Connect**-et (Kapcsolatot)
4. érintsük meg az **OK**-t

Kapcsolat állapotának megtekintése

Megtekinthető:

- a kapcsolat neve
- a készülék neve
- a kapcsolat állapota
- a kapcsolat hossza
- a jel erőssége

A kapcsolat állapotának megtekintéséhez:

1. a **Today** (Ma) képernyőről érintsük meg a **Start**-ot
2. érintsük meg az **iPAQ Wireless**-t, majd a **Bluetooth Manager**-t
3. érintsük meg és tartsuk lenyomva egy aktív kapcsolat ikonját vagy listanevét, majd érintsük meg a **Status**-t (Állapotot)
4. érintsük meg az **OK**-t

Kapcsolat bezárása

1. a **Today** (Ma) képernyőről érintsük meg a **Start**-ot
2. érintsük meg az **iPAQ Wireless**-t, majd a **Bluetooth Manager**-t
3. érintsük meg és tartsuk lenyomva a kapcsolat ikonját vagy listanevét
4. érintsük meg a menüről a **Disconnect**-et (Szétkapcsolást)
5. érintsük meg az **OK**-t

Kapcsolati információ megtekintése

1. a **Today** (Ma) képernyőről érintsük meg a **Start**-ot
2. érintsük meg az **iPAQ Wireless**-t, majd a **Bluetooth Manager**-t
3. érintsük meg és tartsuk lenyomva a kapcsolat ikonját vagy listanevét
4. érintsük meg a menüről a **Properties**-t (Tulajdonságokat)
5. érintsük meg az **OK**-t

Az ujjlenyomat-olvasó használata

5

Az iPAQ ujjlenyomat alkalmazásával növelhetjük a iPAQ Pocket PC-ben tárolt adatok biztonságát. Ez a jellemző lehetővé teszi, hogy – még mielőtt a iPAQ Pocket PC-be bejelentkezhetnénk – PIN, jelszó és/vagy ujjlenyomat bevitelét követeljük meg.

VIGYÁZAT: Abban az esetben, ha egy pontatlan vagy sikertelen PIN-t, jelszót, vagy ujjlenyomatot ismételtelen vagy pontatlanul gépelnek be, minden, a RAM-ban tárolt adat és alkalmazás törlődik, az iPAQ Pocket PC pedig a hozzánk való érkezéskori konfigurációhoz tér vissza. A biztonsági jellemzők alkalmazásakor ajánlatos minden adatról gyakran biztonsági másolatot készíteni.

Még biztonsági beállításaink megváltoztatása előtt ajánlatos az iPAQ Pocket PC-n az ujjlenyomat-olvasó betanítását elvégeznünk.

Ujjlenyomat besorolásának elsajátítása

Az ujjlenyomat-olvasó besorolásának betanítás az iPAQ Pocket PC-n hozzáférhető, egyszersmind ez segít majd egyedi ujjlenyomatunk megfelelő besorolásakor. A betanításhoz kétféleképpen is hozzáférhetünk:

- először, megnyitjuk az **Ujjlenyomat képernyőt**,
- a bejelentkezés-előkészítő Ujjlenyomat-képernyők valamelyikéről (1-ről) a **Training** (Betanítás) gombot.

Ujjlenyomatok besorolásának elsajátításához:

Megjegyzés: Érintsük meg a képernyő tetején lévő OK-t, amivel bármikor kiléphetünk a betanításból.

1. a **Start** menüből, érintsük meg a **Settings-t** (Beállításokat), majd a **Password-ot** (Jelszót)
2. válasszuk a betanításhoz való hozzáféréshez a le nyílbillentyű-listáról a **PIN-t**, vagy **fingerprint-et** (ujjlenyomatot)

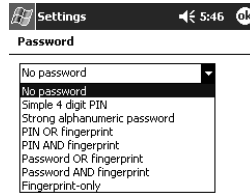

3. érintsük meg 4 számjegyet a **PIN** mezőn
4. érintsük meg az **OK-t** vagy az **ENTR-t**
5. érintsük meg a **Yes-t** (Igen-t), amivel megkezdhetjük az **Fingerprint Reader** (Ujjlenyomat-olvasó) betanítását

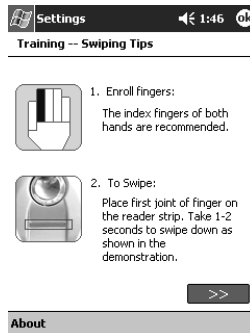

6. olvassuk el a vételi ötleteket
7. érintsük meg a **kettős nyilak** gombot

8. ujjlenyomat vételéhez kövessük a képernyő-demot

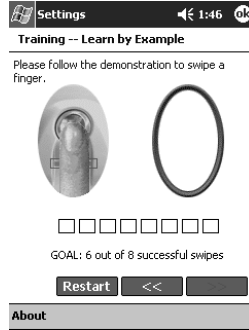

Megjegyzés: Ha a képernyő-vétel elfogadható, az ovális keret zöldre vált és a következő üzenet jelenik meg: „Good! Please continue” („Helyes! Kérem, folytassa”). Ha az ujjlenyomat vétele elfogadhatatlan, az ovális keret pirosra vált és a következő üzenet jelenik meg: „Poor quality. Try again!” („Rossz minőségű. Próbálkozzon újra!”).

9. amikor erre felkérnek bennünket, addig ismételjük az ujjlenyomat vételével való próbálkozást, amíg a nyolc, sikeres vételéből hatot nem teljesítettünk

Megjegyzés: Ahhoz, hogy a betanítást folytathassuk, hat elfogadható ujjlenyomat-vételt teljesítenünk kell.

10. az önellenőrzés folytatásához, érintsük meg a **kettős nyilak** gombot

11. végezzünk nyolc ujjlenyomat-vételt az önellenőrzés során

Megjegyzés: A betanítás befejezéséhez, hét elfogadható ujjlenyomat-vételt kell teljesítenünk

12. a betanítás befejezéséhez, érintsük meg a **Finish-t** (Vége-t)

13. kilépéshez érintsük meg az **OK**-t, ha vagy érintsünk meg egy besorolandó ujjat

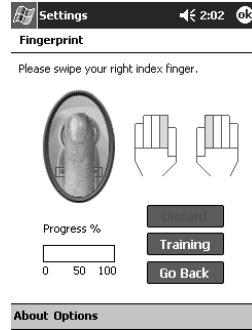

Hogyan dolgozzunk ujjlenyomatokkal

Az iPAQ ujjlenyomat-olvasó javaslatokat tesz a ujjlenyomat-vételi tevékenység során használható ujjakra. Mindvégig választhatunk másik ujjat.

Ajánlatos legalább két ujjunkat besorolnunk (a mutatóujjat javasoljuk). Ujjlenyomat besorolásához, két és nyolc közötti, jó minőségű ujjlenyomat-vételt kell eszközölnünk.

Ujjlenyomat besorolása

Az Ujjlenyomat képernyő színkódolást alkalmaz ujjlenyomat-vételünk állapotának megjelenítésére.

Ujjlenyomat állapota, ha az ovális körüli szín...	Akkor...
Kék	Erről az ujjról nem készült semmilyen ujjlenyomat.
Zöld	Az ujjlenyomat-vétel jó minőségű volt.
Piros	Az ujjlenyomat-vétel rossz minőségű volt.

Ujjlenyomat besorolásához:

1. a **Start** menüből, érintsük meg a **Settings**-t (Beállításokat), majd a **Password**-ot (Jelszót)
2. válasszuk ki a le nyílbillentyű-listáról opciót, amelyet a biztonsági beállításhoz választunk

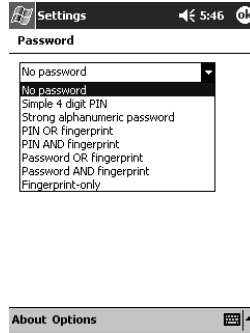

3. amikor erre bennünket felkérnek, gépeljük be vagy a PIN-kódunkat vagy a jelszavunkat
4. az **Ujjlenyomat** képernyőn, érintsük meg a besorolni kívánt ujjat a kijelzőn
5. az utasítások szerint vegyünk ujjlenyomatot a kiválasztott ujjról

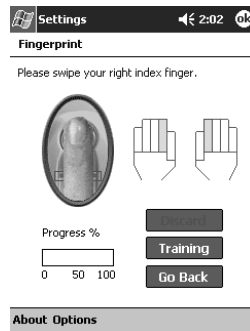

Megjegyzés:

Ajánlatos ujjunkat az érzékelőn finoman és lefelé végighúzni. Az ujjlenyomat-vételt ujjunk első ízületénél kezdjük, úgy folytassuk lefelé, egyenesen, lassú mozgással.

Ha további segítségre lenne szükségünk, érintsük meg a **Training** (Betanítás) gombot.

6. ha meg akarjuk nézni, vajon az ujjlenyomat-vételre sikeresen került-e sor, tekintsük meg az állapotot.

Megjegyzés: ha rendben van, az ovális kerülete zöld színre vált, és üzenet jelenik meg, amely azt jelzi, hogy a minőség megfelelő. Ha rossz a minőség, az ovális kerülete piros színűre vált és üzenet jelenik meg

7. ahhoz, hogy az ujjlenyomat besorolása érdekében elegendő számú, jó minőségű ujjlenyomat-vétele kerüljön sor (ügyeljünk az állapotjelzőre), ismételjük meg az 5. és 6. lépést

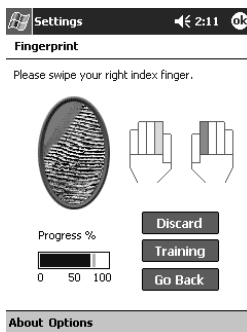

8. érintsük meg az **OK**-t
9. érintsük meg a **Yes**-t (Igen-t)

Ujjlenyomat törlése

Bármely, elmentett ujjlenyomat törölhető.

1. a **Start** menüből, érintsük meg a **Settings**-t (Beállításokat), majd a **Password**-ot (Jelszót)

2. érintsük meg a törölni kívánt ujjlenyomat, majd érintsük meg a **Discard**-ot (Elvetés-t)

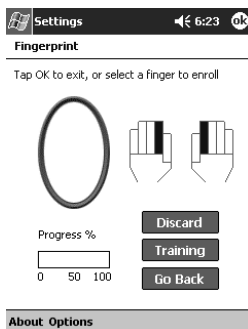

3. a törlés megerősítéséhez érintsük meg a **Yes**-t (Igen-t)

Bejelentkezési jelszók beállítása

Sokféle opció kínálkozik a bejelentkezési jelszavak beállítására. A következőket választhatjuk:

- nincs jelszó (alapértelmezés)
- 4-számjegyű PIN
- alfanumerikus jelszó
- PIN vagy ujjlenyomat
- PIN és ujjlenyomat
- alfanumerikus jelszó vagy ujjlenyomat
- alfanumerikus jelszó és ujjlenyomat
- csak ujjlenyomat

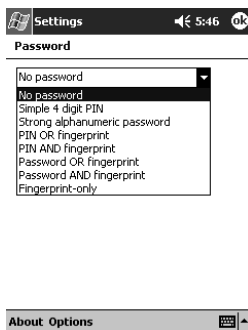

Megjegyzés: Ha éppen az ActiveSync-et alkalmazzuk, a szinkronizálás megkezdéséhez gépeljünk be jelszót személyi számítógépünkön.

Bejelentkezéshez „Nincs jelszó” beállítása

Ebben az üzemmódban, nincs szükség a bejelentkezéskor PIN, jelszó vagy ujjlenyomat bevitelére.

1. a **Start** menüből, érintsük meg a **Settings**-t (Beállításokat), majd a **Password**-ot (Jelszót)
2. válasszuk a le nyílbillentyű-listáról a „No password”-ot („Nincs jelszó”-t)
3. érintsük meg az **OK**-t
4. a változtatások elmentéséhez, érintsük meg a **Yes**-t (Igen)-t

VIGYÁZAT: Abban az esetben, ha ismételtlen vagy pontatlanul viszünk be pontatlan vagy sikertelen PIN-kódot, jelszót és/vagy ujjlenyomatot, minden, a RAM-ban tárolt adat és alkalmazás törlődik, az iPAQ Pocket PC pedig a hozzánk való érkezésekor fennálló konfigurációhoz tér vissza. Biztonsági jellemzők alkalmazásakor ajánlatos minden adatról gyakran biztonsági másolatot készítenünk.

Bejelentkezéshez „Egyszerű, 4-számjegyes PIN-kód” beállítása

Ennél az üzemmódnál, 4-számjegyű PIN begépelése szükséges a bejelentkezéskor.

1. a **Start** menüből, érintsük meg a **Settings**-t (Beállításokat), majd a **Password**-ot (Jelszót)
2. válasszuk le a nyílbillentyű-listáról a „Simple 4 digit PIN”-t („egyszerű, 4-számjegyű PIN-kódot”)
3. a le nyílbillentyű-listáról válasszuk ki azt az időtartamot, amíg az iPAQ Pocket PC – az előtt, hogy a PIN-kódot újból be kellene gépelnünk – használatlan maradjon

4. érintsünk meg 4 számjegyet a **PIN** mezőn

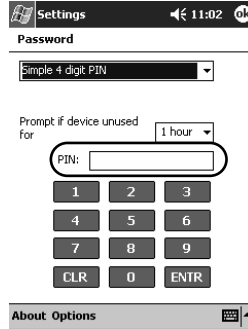

5. érintsünk meg az **OK**-t vagy az **ENTR**-t

6. a változtatások elmentéséhez érintsünk meg a **Yes**-t (Igen-t)

Bejelentkezéshez „Erős alfanumerikus jelszó” beállítása

Ebben az üzemmódban, legalább hét karakteres, erős jelszó bevitele szükséges a bejelentkezéshez. Ennek a jelszónak nagy- és kisbetűk, számjegyek vagy írásjelek kombinációját kell tartalmaznia.

1. a **Start** menüből, érintsünk meg a **Settings**-t (Beállításokat), majd a **Password**-ot (Jelszót)
2. válasszunk a nyílbillentyű-listáról „Strong alphanumeric password”-ot („Erős alfanumerikus jelszó”-t)
3. a le nyílbillentyű-listáról válasszuk ki azt az időtartamot, ameddig az iPAQ Pocket PC – mielőtt a jelszót újból be kellene gépelnünk – használatlan maradhat
4. gépeljünk be a **Password** (Jelszó) mezőre hét alfanumerikus karaktert

Megjegyzés: Jelszavunknak legalább hét karakterből kell állnia és mind nagy- és kisbetűt, mind pedig számokat tartalmaznia kell. Használhatunk írásjeleket is.

5. a **Confirm** (Megerősítés) mezőn ismételjük meg a 4. lépést.
6. érintsünk meg az **OK**-t
7. elmentéshez érintsünk meg a **Yes**-t (Igen-t)

Bejelentkezés- hez „PIN VAGY ujjlenyomat” beállítása

Ebben az üzemmódban 4-számjegyű PIN vagy ujjlenyomat begépelése szükséges a bejelentkezéshez.

1. a **Start** menüből, érintsük meg a **Settings**-t (Beállításokat), majd a **Password**-ot (Jelszót)
2. a le nyílbillentyű-listáról válasszuk a „PIN or fingerprint”-et („PIN VAGY ujjlenyomat”)
3. érintsünk meg a **PIN** mezőn 4 számjegyet
4. a le nyílbillentyű-listáról válasszuk ki azt az időtartamot, ameddig az iPAQ Pocket PC – mielőtt a jelszót újból be kellene gépelnünk – használatlan maradhat
5. érintsük meg az **OK**-t, vagy **ENTR**-t
6. érintsük meg a besorolandó ujjunkkal
7. készítsünk ujjlenyomatot a kiválasztott ujjról az utasításoknak megfelelően

Megjegyzés: Az ujjlenyomat-készítéssel kapcsolatos további tájékozódás végett, lásd az „Ujjlenyomat besorolása” c. részt, vagy érintsük meg a **Training** (Betanítás) gombot.

8. érintsük meg az **OK**-t
9. a változtatások elmentéséhez érintsük meg a **Yes**-t (Igen-t)

Bejelentkezés- hez „PIN-kód ÉS ujjlenyomat” beállítása

Ebben az üzemmódban, mint PIN-kód, mind pedig ujjlenyomat bevitele szükséges a bejelentkezéshez.

1. a **Start** menüből, érintsük meg a **Settings**-t (Beállításokat), majd a **Password**-ot (Jelszót)
2. válasszuk a le nyílbillentyű listáról a „PIN AND fingerprint”-et („PIN-kód ÉS ujjlenyomat”)
3. válasszuk a le nyílbillentyű listáról azt az időtartamot, ameddig az iPAQ Pocket PC – mielőtt a PIN-kódot újra be kellene gépelnünk – használatlan maradhat
4. érintsünk meg 4 számjegyet a **PIN** mezőn
5. érintsük meg az **OK**-t, vagy **ENTR**-t
6. érintsük meg a besorolandó ujjunkkal
7. az utasításoknak megfelelően készítsünk ujjlenyomatot a kiválasztott ujjunkról

Megjegyzés: Az ujjlenyomat-készítéssel kapcsolatos további tájékozódás végett, lásd a „Ujjlenyomat készítés besorolása” c. fejezetet vagy érintsük meg a **Training** (Betanítás) gombot.

8. érintsük meg az **OK**-t
9. a változtatások elmentéséhez érintsük meg a **Yes**-t (Igen-t)

Bejelentkezés- hez „Jelszó VAGY ujjlenyomat” beállítása

Legalább hét karakteres alfanumerikus jelszónak vagy ujjlenyomatra a bevitel szükséges a bejelentkezéskor.

Megjegyzés: Az alfanumerikus jelszónak nagy- és kisbetűk, számok, valamint írásjelek kombinációját kell tartalmaznia.

1. a **Start** menüből, érintsük meg a **Settings**-t (Beállításokat), majd a **Password**-ot (Jelszót)
2. a le nyílbillentyű listáról válasszuk a „Password OR fingerprint”-et („Jelszó VAGY ujjlenyomatot”)
3. a le nyílbillentyű listáról válasszuk azt az időtartamot, ameddig az iPAQ Pocket PC – mielőtt a jelszót újra be kellene gépelnünk – használatlan maradhat
4. gépeljük be a hét alfanumerikus karaktert a **Password** (Jelszó) mezőn
5. a **Confirm** (Megerősítés) mezőn ismételjük meg a 4. lépést
6. érintsük meg az **OK**-t
7. érintsük meg a besorolandó ujjunkkal
8. az utasítások szerint készítsünk ujjlenyomatot a kiválasztott ujjunkról

Megjegyzés: Az ujjlenyomat-készítéssel kapcsolatos további tájékozódás végett, lásd az „Ujjlenyomat besorolása” c. részt, vagy érintsük meg a **Training** (Betanítás) gombot.

9. érintsük meg az **OK**-t
10. a változtatások elmentéséhez érintsük meg a **Yes**-t (Igen-t)

Bejelentkezés- hez „Jelszó ÉS ujjlenyomat” beállítása

Ebben az üzemmódban, mind legalább hét karakteres jelszónak, mind pedig ujjlenyomatnak a bevitele szükséges a bejelentkezéskor.

Megjegyzés: Az alfanumerikus jelszónak nagy- és kisbetűk, számok, valamint írásjelek kombinációját kell tartalmaznia.

1. a **Start** menüből, érintsük meg a **Settings**-t (Beállításokat), majd a **Password**-ot (Jelszót)
2. a le nyílbillentyű listáról válasszuk a „Password AND fingerprint”-et („Jelszó ÉS ujjlenyomatot”)
3. válasszuk a le nyílbillentyű listáról azt az időtartamot, ameddig az iPAQ Pocket PC – mielőtt a jelszót újra be kellene gépelnünk – használatlan maradhat
4. gépeljünk be hét alfanumerikus karaktert a Password (Jelszó) mezőn
5. a **Confirm** (Megerősítés) mezőn ismételjük meg a 4. lépést
6. érintsük meg az **OK**-t
7. érintsük meg a besorolandó ujjunkkal
8. az utasítások szerint készítsünk ujjlenyomatot a kiválasztott ujjunkról

Megjegyzés: Az ujjlenyomat-készítéssel kapcsolatos további tájékozódás végett lásd az „Ujjlenyomat besorolása” c. részt, vagy érintsük meg a **Training** (Betanítás) gombot.

9. érintsük meg az **OK**-t
10. a változtatások elmentéséhez érintsük meg a **Yes**-t (Igen-t)

Bejelentkezés- hez „Csak ujjlenyomat” beállítása

Ebben az üzemmódban, a bejelentkezéshez sikeres ujjlenyomat bevitele szükséges.

FIGYELEM: Abban az esetben, ha ismételten vagy pontatlanul viszünk be pontatlan vagy sikertelen ujjlenyomatot, minden, a RAM-ban tárolt adat és alkalmazás törlődik, az iPAQ Pocket PC pedig a hozzánk való érkezésekor fennálló konfigurációhoz tér vissza. Biztonsági jellemzők alkalmazásakor ajánlatos minden adatról gyakran biztonsági másolatot készítenünk.

1. a **Start** menüből, érintsük meg a **Settings**-t (Beállításokat), majd a **Password**-ot (Jelszót)
2. válasszuk a le nyílbillentyű listáról a „fingerprint only” („Csak ujjlenyomatot”)

Megjegyzés: Ha éppen az ActiveSync-et használjuk, a szinkronizálás megkezdéséhez, gépeljünk be jelszót a személyi számítógépünkön.

3. érintsük meg a besorolandó ujjunkkal
4. az utasításoknak megfelelően készítsünk ujjlenyomatot a kiválasztott ujjunkról

Megjegyzés: Az ujjlenyomat-készítéssel kapcsolatos további tájékozódás végett, lásd az „Ujjlenyomat besorolása” c. részt, vagy érintsük meg a **Training** (Betanítás) gombot.

5. érintsük meg az **OK**-t
6. a változtatások elmentéséhez érintsük meg a **Yes**-t (Igen-t)

Bejelentkezés PIN, jelszók és ujjlenyomatok alkalmazásával

Ha a bejelentkezéshez PIN-t, jelszót, és/vagy ujjlenyomatot készítettünk elő, a megfelelő PIN-t, jelszót kell begépelnünk, és/vagy a megfelelő ujjlenyomatot sikeresen kell elhelyeznünk ahhoz, hogy az iPAQ Pocket PC-t használhassuk. Az iPAQ Pocket PC bekapcsolásakor, a **PIN**, **Jelszó**, és/vagy **Ujjlenyomat** képernyőn a bejelentkezési információkat kell majd Bevinnünk.

VIGYÁZAT: Abban az esetben, ha ismételtlen vagy pontatlanul viszünk be pontatlan vagy sikertelen ujjlenyomatot, minden, a RAM-ban tárolt adat és alkalmazás törlődik, az iPAQ Pocket PC pedig a hozzánk való érkezősekor fennálló konfigurációhoz tér vissza. Biztonsági jellemzők alkalmazásakor ajánlatos minden adatról gyakran biztonsági biztonsági másolatot készítenünk. A próbálkozások alapértelmezés szerint száma hat. A próbálkozások számát mi magunk megválaszthatjuk.

Jelszó nélküli bejelentkezés

Az iPAQ Pocket PC használatához nincs szükség jelszónak vagy ujjlenyomatnak a bevitelére.

Bejelentkezés 4-számjegyű PIN használatával

Az előkészítés során begépelte, 4-számjegyű PIN-t kell begépelniük.

1. kapcsoljuk be az iPAQ Pocket PC-t
2. érintsük meg a 4-számjegyű PIN-t
3. érintsük meg az **OK**-t vagy az **ENTR**-t

Bejelentkezés jelszó használatával

Az előkészítéskor begépelte alfanumerikus jelszót kell bevinnünk.

1. kapcsoljuk be az iPAQ Pocket PC-t
2. gépeljük be a jelszót
3. érintsük meg az **OK**-t vagy az **ENTR**-t

Bejelentkezés PIN vagy ujjlenyomat alkalmazásával

Az előkészítés során bevitt PIN-t kell begépelniük, vagy akkor bevitt ujjlenyomatot kell elhelyezniük. Az iPAQ ujjlenyomat-olvasó emlékszik a bejelentkezéskori prioritásra.

Amikor legközelebb bejelentkezünk, az utolsó bejelentkezésünk szerint **PIN**, vagy **Ujjlenyomat** ablak jelenik majd meg.

1. kapcsoljuk be az iPAQ Pocket PC-t
2. gépeljük be saját 4-számjegyű PIN-kódunkat, vagy érintsük meg a **Fingerprint** (Ujjlenyomat) fület, a már besorolt ujjlenyomatok elhelyezésére

Megjegyzés: Ha ujjlenyomatunk rossz minőségű volna, az iPAQ ujjlenyomat olvasó arra kér bennünket, hogy ismételjük meg az eljárást. Ha a minőség jó, de nem volt egyezés, a „Nincs egyezés” üzenet jelenik meg.

Bejelentkezés PIN és ujjlenyomat alkalmazásával

Az előkészítés során már bevitt PIN-kódot és ujjlenyomatot egyszerre be kell vinnünk.

1. kapcsoljuk be az iPAQ Pocket PC-t
2. vigyük be a 4-számjegyű PIN-kódunkat
3. a már besorolt ujjunkat helyezzük el a megfelelő helyen

Bejelentkezés Jelszó vagy ujjlenyomat alkalmazásával

Az előkészítés során már bevitt jelszót vagy ujjlenyomatot kell elhelyeznünk.

1. kapcsoljuk be az iPAQ Pocket PC-t
2. gépeljük be a jelszót vagy helyezzük el a már besorolt ujjunkat a megfelelő helyen

Megjegyzés: Betűk, számok vagy írásjelek begépeléséhez, érintsük meg a képernyő jobb alsó sarkában a **Keyboard** (Billentyűzet) gombot. Ha nem a megfelelő jelszót gépeljük be, a készülék felkér bennünket, hogy próbálkozzunk újra.

3. ha nem a megfelelő jelszót gépeltük be, helyezzük el ott ujjlenyomatunkat

Bejelentkezés Jelszó és ujjlenyomat alkalmazásával

Az előkészítés során bevitt jelszót és ujjlenyomatot egyaránt el kell helyeznünk. Az iPAQ ujjlenyomat olvasó emlékszik a bejelentkezéskori prioritásra.

Amikor legközelebb bejelentkezünk, az utolsó bejelentkezésünk szerinti **Jelszó** vagy **Ujjlenyomat** képernyő jelenik meg.

1. kapcsoljuk be az iPAQ Pocket PC-t
2. gépeljük be jelszavunkat

Megjegyzés: Ha nem a megfelelő jelszót gépeljük be, felkérik bennünket, hogy próbálkozzunk újra.

3. érintsük meg az **OK**-t
4. helyezzük el már besorolt ujjunkat a megfelelő helyen

Bejelentkezés kizárólag ujjlenyomattal

Az előkészítés során a már bevitt ujjlenyomatot kell sikeresen elhelyeznünk.

VIGYÁZAT: Abban az esetben, ha ismétetlen vagy pontatlanul viszünk be pontatlan vagy sikertelen ujjlenyomatot, minden, a RAM-ban tárolt adat és alkalmazás törlődik, az iPAQ Pocket PC pedig a hozzánk való érkezésekor fennálló konfigurációhoz tér vissza. Biztonsági jellemzők alkalmazásakor ajánlatos minden adatról gyakran biztonsági másolatot készítenünk. A próbálkozások alapértelmezés szerint száma hat. A próbálkozások számát mi magunk megválaszthatjuk.

1. kapcsoljuk be az iPAQ Pocket PC-t
2. készítsünk ujjlenyomatot a már besorolt ujjunkról

Biztonsági opciók beállítása

Az iPAQ Pocket PC-n az ujjlenyomat-készítő biztonságát három szint egyikére állíthatjuk be:

- szokásos (alapértelmezés)
- magas
- nagyon magas

Ajánlatos a **Szokásos** biztonsági beállítást használnunk.

Az iPAQ Pocket PC-n történő bejelentkezéshez megengedett próbálkozások maximális számát be is állíthatjuk.

VIGYÁZAT: Abban az esetben, ha ismételten vagy pontatlanul viszünk be pontatlan vagy sikertelen ujjlenyomatot, minden, a RAM-ban tárolt adat és alkalmazás törlődik, az iPAQ Pocket PC pedig a hozzánk való érkezésekor fennálló konfigurációhoz tér vissza. Biztonsági jellemzők alkalmazásakor ajánlatos minden adatról gyakran biztonsági másolatot készítenünk.

A biztonsági szint beállítása

1. a **Start** menüből, érintsük meg a **Settings-t** (Beállításokat), majd a **Password-ot** (Jelszót)
2. az **Ujjlenyomat** képernyőn, érintsük meg az **Options-t** (Opciókat)
3. válasszuk az általunk előnyben részesített biztonsági szintet

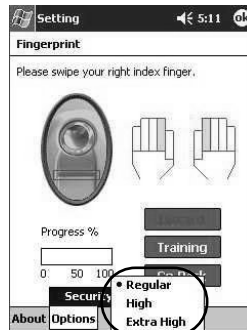

4. érintsük meg az **OK-t**

A próbálkozások maximális számának beállítása

VIGYÁZAT:

Abban az esetben, ha ismételten vagy pontatlanul viszünk be pontatlan vagy sikertelen ujjlenyomatot, minden, a RAM-ban tárolt adat és alkalmazás törlődik, az iPAQ Pocket PC pedig a hozzánk való érkezésekor fennálló konfigurációhoz tér vissza. Biztonsági jellemzők alkalmazásakor ajánlatos minden adatról gyakran biztonsági másolatot készítenünk.

1. a **Start** menüből, érintsük meg a **Settings**-t (Beállításokat), majd a **Password**-ot (Jelszót)
2. PIN vagy jelszó alkalmazásakor érintsük meg az **Options**-t (Opciókat), majd a **Max Logon Attempts**-t (Maximális bejelentkezési próbálkozásokat)

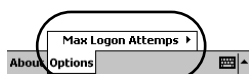
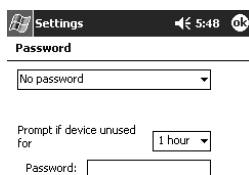

3. válasszuk meg a próbálkozások maximális számát

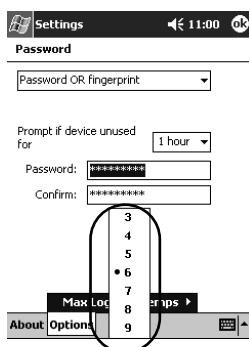

4. érintsük meg az **OK**-t

Csatlakoztatás

6

Az iPAQ Pocket PC h5400 Series sokféleképpen csatlakoztatható:

- csatlakoztathatjuk számítógéphez
- csatlakoztathatjuk az Internethez vagy saját hálózatunkhoz

Megjegyzés: A csatlakoztatási prioritások előkészítésében való segédkezésre használhatjuk a Microsoft Pocket PC csatlakoztatás-varázslóját. A varázsló a kísérő CD-n vagy <http://www.pocketpc.com.-on> található.

A varázsló asztali személyi számítógépünkre települ és, több, különböző Csatlakoztatási típushoz (például modem, virtuális magánhálózat és mobiltelefon), valamint konfigurációs típushoz (például e-mail azonnali üzenetkezelés), végigvezet bennünket az előkészítés folyamatán. A csatlakoztatási és konfigurációs információ, személyi számítógépünkről, automatikusan küldődik el az iPAQ Pocket PC-nek.

Csatlakoztatás számítógéphez

Infravörös kapcsolat, Bluetooth, vagy vezeték nélküli LAN alkalmazásával vezeték nélkül csatlakozhatunk személyi számítógépünkre.

A Microsoft ActiveSync és vagy egy USB, vagy soros kábel és állvány alkalmazásával, fizikailag csatlakoztathatjuk iPAQ Pocket PC-nket személyi számítógépünkhöz.

Microsoft ActiveSync-cel:

- kézzel vagy automatikusan szinkronizálhatjuk az információt
- miközben személyi számítógépünkhöz csatlakozunk, a szerverrel információt szinkronizálhatunk
- adatállományokat vihetünk át személyi számítógépünkre, illetve onnan
- alkalmazásokat telepíthetünk az iPAQ Pocket PC-re
- a személyi számítógépünkön lévő információról biztonsági másolatot készíthetünk és azt helyreállíthatjuk

Szinkronizálás személyi számítógéppel

VIGYÁZAT: Ahhoz, hogy a szinkronizálás megfelelően működjék, az iPAQ Pocket PC-nek a számítógépünkhöz történő csatlakoztatása előtt Microsoft ActiveSync-et kell telepítenünk.

A telepítés során:

- olyan partnerkapcsolatokat alakíthatunk ki, amelyek lehetővé teszik, hogy az információt több számítógéppel is szinkronba hozzassuk
- kiválaszthatjuk az információt, amelyet az iPAQ Pocket PC-vel szinkronizálni kívánunk (például: Érintkezők, Naptár, Bejövő üzenetek, Feladatok, Kedvencek, Adatállományok, Jegyzetek és AvantGo)

Megjegyzés: Ha az adatállományok szinkronizálása mellett döntöttünk, a kiválasztott adatállományokat számítógépünkötől elhúzzhatjuk és, az íróasztalunkon lévő iPAQ Pocket PC számára, a szinkronizált mappába letehetjük. Ha a partnerkapcsolat kialakításakor Pocket PC-nket PC1-nek, nevezzük el, akkor a szinkronizált mappa „PC1” elnevezésű. Szinkronizáláskor, az adatállományok átmásolódnak az iPAQ Pocket PC-be.

Személyi számítógéppel történő szinkronizáláskor:

1. helyezzük be HP iPAQ Pocket PC kísérő CD-jét számítógépünkbe
2. kövessük a telepítő varázsló utasításait. További segítség végett, kattintsunk rá az ActiveSync **Help** (Súgó) gombjára a telepítés alatt

A kiválasztott információ automatikusan szinkronizálódik, amikor a telepítés befejeződött.

A soros infravörös (IR) csatlakozás alkalmazása

Az USB kábel alkalmazásával történt csatlakozás felépítése után, infravörös csatlakozás alkalmazásával szinkronizáljuk az iPAQ Pocket PC-t és számítógépünket, ha infravörös portunk vagy infravörös USB adapterünk van telepítve a számítógépre. Az opcionális infravörös csatlakozás csak olyan számítógépek esetében működik, amelyekre Windows 98, Me, XP, vagy 2000-es operációs rendszer van telepítve.

1. kövessük a „Szinkronizálás a személyi számítógéppel” címszó alatti lépéseket
2. kövessük a számítógép gyártójának az infravörös port telepítésére és előkészítésére vonatkozó utasításait
3. számítógépünkről nyissuk meg a **Microsoft ActiveSync**-et
4. a Fájl menüből válasszuk ki a **Connection Settings**-t (Csatlakoztatási beállításokat)
5. kattintsunk rá az **“Allow serial cable or infrared connection to this COM port”** („Engedélyezze a soros kábelt vagy infravörös csatlakoztatást ehhez a COM porthoz.”)
6. kattintsunk rá az **OK** gombra
7. kattintsunk rá a le nyílbillentyűre és válasszuk az **Infravörös portot (IR)**

Megjegyzés: Az iPAQ Pocket PC-t és az infravörös portot úgy helyezzük el, hogy azok hozzáférhetőek legyenek és egymástól ne legyenek 30,5 cm-nél távolabbra.

8. az iPAQ Pocket PC-n lévő **Start** menüből érintsük meg az aktív **ActiveSync**-et

9. érintsük meg a **Tools**-t (Eszközöket)

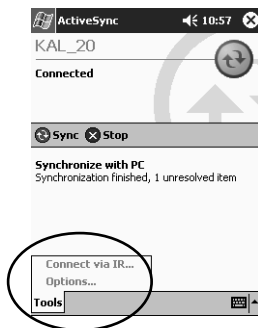

10. érintsük meg a **Connect via IR**-t (Csatlakoztatás az IR-en keresztül.)
11. állítsuk be az IR portokat úgy, hogy csatlakozás legyen kialakítható
12. szétkapcsoláshoz vigyük a berendezéseket egymástól távolabb

A szinkronizálás beállításainak megváltoztatása

A Microsoft ActiveSync-re vonatkozó szinkronizálási beállításokat módosíthatjuk, hogy:

- megváltoztathassuk, az iPAQ Pocket PC mikor szinkronizálódjon számítógépünkkel
- megváltoztathassuk, iPAQ Pocket PC-nk mikor szinkronizálódjon szerverünkkel
- megváltoztathassuk az iPAQ Pocket PC és számítógépünk csatlakoztatásának típusát (például USB vagy infravörös csatlakozások)
- a számítógépünkkel való szinkronizáláshoz az adatállományokat és információt kiválaszthatunk
- kiválaszthatunk azokat az adatállományokat és azt az információt, amelyet a számítógépünkkel nem kívánunk szinkronizálni (például e-mail melléletek)
- meghatározhatjuk, miként kezelni az iPAQ Pocket PC-n lévő információ és a számítógépünkön lévő információ közötti ellentmondásokat

Adat- állományok mozgatása

A szinkronizálás beállításainak megváltoztatására:

1. számítógépünkről nyissuk meg a **Microsoft ActiveSync**-et
2. a **Tools** (Eszközök) menüből kattintsunk rá az **Options**-ra (Opciókra)
 - a. A **Sync Options** (Szinkronizálási opciók) fülön, válasszuk ki a számítógépünkkel szinkronizálandó adatállományokat és információt.
 - b. A **Schedule** (Ütemezés) fülön, válasszuk ki, mikor szinkronizálódjon számítógépünkkel az iPAQ Pocket PC.
 - c. A **Rules** (Szabályok) fülön határozzuk meg, miként kell kezelni az iPAQ Pocket PC-n lévő információ és a számítógépünkön lévő információ közötti ellentmondásokat.

Adatállományokat átvihetünk és elhozhatunk a számítógépünkről, ha az ActiveSync és a Windows Explorer esetében a **Explore** (Megtekintés) alkalmazásával.

Az adatállományok mozgatásához:

1. számítógépünkről nyissuk meg a **Microsoft ActiveSync**-et
2. kattintsuk rá a **Explore**-ra (Megtekintésre)
3. kétszer kattintsunk rá a **My Pocket PC**-m ikonra



4. jobb egérrel kattintsunk rá a **Start** menüre a személyi számítógépünkön, majd válasszuk a **Explore**-t (Megtekintést)
5. keressük meg a mozgatni kívánt adatállományt

- húzzuk el és tegyük le az adatállományokat a Pocket PC és a Windows Explorer között. Az ActiveSync az adatállományokat konvertálja, így azokat, ha szükséges, a Pocket Office alkalmazások használni tudják

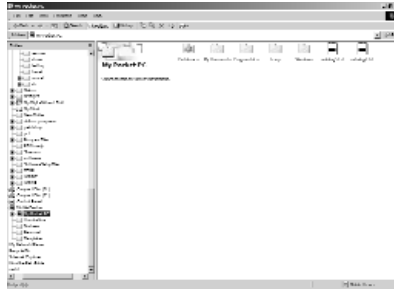

VIGYÁZAT: Adatállományainkat közvetlenül a Dokumentumaimba vagy a Dokumentumaim mappában lévő valamelyik mappába helyezzük át, így az iPAQ Pocket PC-n lévő alkalmazások az adatállományokat meg tudják keresni.

Csatlakoztatás az Internethez vagy saját hálózatunkhoz

Ahhoz, hogy a Beérkezett üzenetek segítségével e-mailt küldhessünk és fogadhatunk, egyszersmind a Pocket Internet Explorer segítségével web-helyeket megtekinthessünk, a következő alkalmazásával távkapcsolatot alakíthatunk ki:

- vezeték nélküli LAN (lásd a 3. fejezetet)
- Bluetooth (lásd a 4. fejezetet)
- modemkártya

Modemkártya használata

Ahhoz, hogy modemkártya segítségével az Internetre csatlakozhassunk, telefonvonalra, betárcsázható Internet-szolgáltatóra és opcionális, egynyílású vagy kétnyílású PC-kártyabővítő csomagra, bővítő csomag pluszra vagy CompactFlash (CF) kártyabővítő csomagra van szükségünk.

Megjegyzés: Mielőtt modem-kapcsolat létrehozásával próbálkoznánk, helyezzük be modemkártyánkat.

Modemkártyával történő csatlakoztatáshoz:

1. helyezzük be modemkártyánkat bővítő csomagba

Megjegyzés: Ha modemkártyánkat nem ismerik fel, a számítógépen lévő modemkártya meghajtójának telepítéséhez kövessük a modem gyártójának utasításait.

2. a **Start** menüből érintsük meg a **Settings**-t (Beállításokat)
3. érintsük meg a **Connections** (Kapcsolatok) fület, majd érintsük meg a **Connections** (Kapcsolatok) ikont
4. legyen gondunk rá, hogy az **Internet Settings** (Internet-beállítások) ki legyen választva

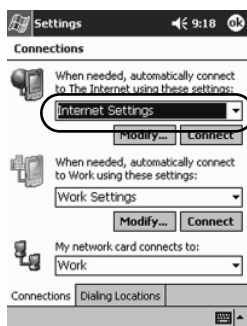

5. érintsük meg a **Modify**-t (Módosítást), majd a **New**-t (Újat)
6. gépeljük be a nevet a kapcsolatra, nézve, válasszuk ki a modem típusát, majd válasszuk az arra a modemre nézve megfelelő átviteli sebességet
7. ha a TCP/IP beállításokat kell bevinnünk, érintsük meg az **Advanced**-et (Speciális-t), majd érintsük meg a **TCP/IP**-t
8. válasszuk az „Use specific IP address” („A specifikus IP-cím használatát”)
9. gépeljük be saját IP-címünket
10. érintsük meg az **OK**-t, majd a **Next**-et (Következőt)
11. gépeljük be saját Internet szolgáltatónk telefonszámát, majd érintsük meg a **Next**-et (Következőt)

12. a modem kapcsolat előkészítéséhez érintsük meg a **Finish-t** (Vége-t)



13. érintsük meg az **OK-t**
14. a **Settings**-hez (Beállításokhoz) való visszatéréshez, érintsük meg az **OK-t**

Linkek szinkronizálása

A személyi számítógépünkön lévő Kedvencek listáról szinkronizálhatjuk a web-helyek linkjeit, ha azokat a Pocket Internet Explorer-rel meg kívánjuk tekinteni.

A web-helyek linkjeinek szinkronizálásához:

1. személyi számítógépünk **Start** menüjéről, kattintsunk rá a **Programs**-ra (Programokra)
2. nyissuk meg személyi számítógépünkön az **Internet Explorer-t**
3. kedvenc web-helyeink linkjeinek listája megtekintéséhez, kattintsunk rá a **Favorites**-re (Kedvencekre)
4. ha egy web-hely linkjét mobil Kedvencekhez kívánjuk elmenteni, nyissuk meg a web-helyet, majd kattintsunk rá a **Create Mobile Favorite**-re (Mobil kedvencek előállítására)

Ha, mint szinkronizálandó információt-típust, a „Kedvenceket” választottuk, ActiveSync mobil kedvencünket átmásolja az iPAQ Pocket PC-re, amikor legközelebb szinkronizálunk.

Internet-cím (URL) bevittele

A Pocket Internet Explorer és Internet csatlakozás segítségével, egy URL-nek az **Address** (Cím) soron történő begépelésével az iPAQ Pocket PC-n a web-helyeket megtekinthetjük.

Megjegyzés: Azok a web-helyek, amelyek HTML 4.0-t, HTML-et, animált, GIF képeket és Java alkalmazásokat használnak, esetleg nem működnek megfelelően a Pocket Internet Explorer-rel. További tájékozódás végett, lásd a CD-n lévő bónusz szoftvert.

Internet-cím begépeléséhez:

1. a **Start** menüből érintsük meg az **Internet Explorer-t**
2. érintsük meg a **View-et** (Nézetet), majd az **Address Bar-t** (Címsort)
3. gépeljük be a címet (URL) a **Address** (Cím) soron
4. érintsük meg a **Go** (Indítás) ikont

Válogatás kedvencek listájáról

A Pocket Internet Explorer és Internet kapcsolat segítségével, ha a **Favorites** (Kedvencek) listáról kiválasztunk egy web-helyet, az iPAQ Pocket PC-n a web-helyeket megtekinthetjük.

A **Favorites** (Kedvencek) listáról történő válogatáshoz:

1. a **Start** menüből érintsük meg az **Internet Explorer-t**
2. érintsük meg a **Favorites** (Kedvencek) ikont és az a web-helyet, amelyet meg kívánunk tekinteni



Kommunikálás

7

A HP iPAQ Pocket PC h5400 Series sokféleképpen teszi lehetővé a kommunikálást, ha:

- ismeretségeket akarunk előállítani és szervezni
- az e-mail beérkezett üzeneteit kívánjuk alkalmazni
- az üzeneteket mikrofonnal kívánjuk rögzíteni
- jegyzeteket akarunk készíteni
- MSN üzeneteket alkalmazunk

Hogyan dolgozzunk az ismeretségekkel

A barátokkal, családtagokkal, vagy éppen üzlettársakkal kapcsolatban információt vihetünk be a Ismeretségek alkalmazásban és azokat ott meg is tekinthetjük.

Lehetőségünk van:

- ismeretség előállítására
- ismeretség megtekintésére és szerkesztésére
- ismeretségeink kategorizálására
- ismeretség törlésére

Megjegyzés: Nyomjuk le a **Contact** (Ismeretség) alkalmazás gombját, ha gyorsan akarunk az Ismeretségekhez navigálni.

Ismeretség előállítása

Ismeretséget a **Start** menüből vagy a **Today** (Ma) képernyőről állíthatunk elő.

Ismeretség előállítására:

1. a **Start** menüből érintsük meg az **Contact** (Ismeretség)
2. érintsük meg az **New**-et (Újat), ha új ismeretséget kívánunk előállítani
3. érintsük meg bármelyik elemet és vigyük be az információt. Görgessünk lefelé, ha további mezőket kívánunk megtekinteni
4. bármely elem mellett érintsük meg a le nyílbillentyűt és gépeljük be az elemmel kapcsolatos további részleteket
Például, érintsük meg a **Name** (Név) le nyílbillentyűt, ha az ismeretség megnevezését, a keresztnév, második keresztnév és vezetéknévét, valamint utótagját
5. érintsük meg az **OK**-t, ha az ismeretségre vonatkozó információt el akarjuk menteni, és vissza kívánunk térni az ismeretségek jegyzékéhez

Az ismeretségek jegyzékének megtekintése

1. a **Start** menüből érintsük meg a **Contact**-ot (Ismeretségeket), ha az utolsó kiválasztott kategóriából kívánjuk ismeretségeink jegyzékét megjeleníteni
2. a kategóriák jegyzékének megtekintéséhez érintsük meg a kategória neve melletti le nyílbillentyűt

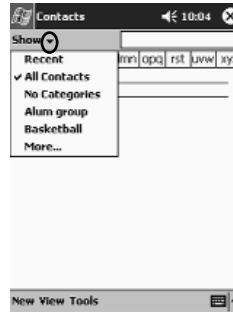

3. érintsük meg egy kategória nevét, ha abban a kategóriában elhelyezett ismeretségek jegyzékét kívánjuk megtekinteni

4. érintsük meg egy ismeretség nevét

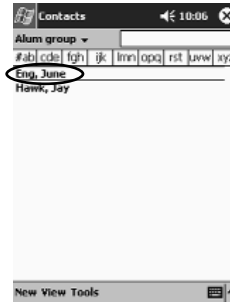

Ismeretségre vonatkozó információ szerkesztése

1. érintsük meg az egy ismeretséghez tartozó nevet
2. érintsük meg a **Edit**-et (Szerkesztés-t), ha az ismeretségre vonatkozó információt kívánjuk megtekinteni
3. szerkesszük az ismeretségre vonatkozó információt
4. érintsük meg az **OK**-t, ha az ismeretségre vonatkozó információt el akarjuk menteni és vissza kívánunk térni az ismeretségek jegyzékéhez

Ismeretségek kategorizálása

A kategóriákat az ismeretségek jegyzékének szűrésére is használhatjuk. Mindez segít az Ismeretségre vonatkozó információ megtekintésében és szerkesztésében.

Megjegyzés: Egy kategória nem jelenik meg, ha csak nincs hozzárendelve ismeretség.

Ismeretségek kategorizálására:

1. a Start menüből érintsük meg az Ismeretségeket
2. érintsük meg az egy ismeretséghez tartozó nevet

3. érintsük meg a **Edit**-et (Szerkesztés-t), ha az ismeretséghez tartozó információt meg kívánjuk tekinteni

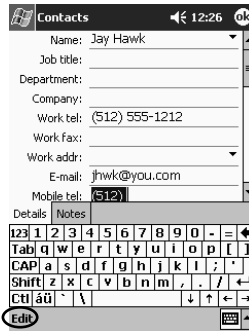

4. érintsük meg a **Categories** (Kategóriák) mezőt, ha a rendelkezésre álló kategóriák jegyzékét kívánjuk megtekinteni sorgörgetéssel lefelé haladhatunk, ha meg kívánjuk tekinteni a **Categories** (Kategóriák) mezőt

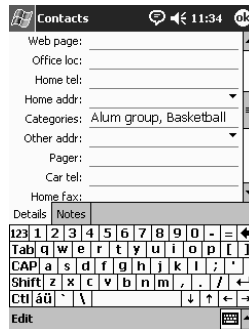

5. érintsük meg kategória előállításához a **Add/Delete** (Hozzáadás/Törlés) fület

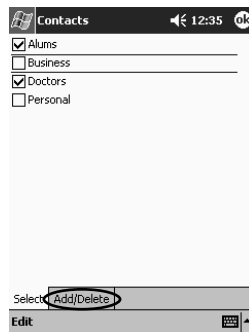

- gépeljük be az új kategória nevét, majd érintsük meg az **Add**-ot (Hozzáadást)

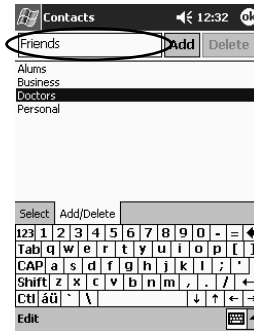

- érintsük meg az **OK**-t, ha az ismeretséget a kategóriában akarjuk elhelyezni
- érintsük meg a **Categories** (Kategóriák) mezőt, ha az ismeretséget további kategóriákban is el akarjuk helyezni
- érintsük meg, azok kiválasztásához, a további kategória neveket, majd érintsük meg az **OK**-t, hogy a **Categories** (Kategóriák) mezőben már kiválasztott kategóriákat listázhassuk
- érintsük meg az **OK**-t, hogy a kategóriára vonatkozó információt elmenthessük és visszatérhessünk az ismeretségek jegyzékéhez

Ismeretségek törlése

VIGYÁZAT: Ha az iPAQ Pocket PC-n található ismeretséget töröljük és az Ismeretségeket a számítógépünkkel szinkronizáljuk a számítógépünkön az Outlook-ban lévő ismeretséget törölhetjük.

Ismeretségek törléséhez:

- a **Start** menüből érintsük meg az **Contact**-ot (Ismeretségeket), ha az utoljára kiválasztott kategóriából kívánjuk ismeretségeink jegyzékét megtekinteni

2. érintsük meg a kategóriák jegyzékének megtekintéséhez a kategória neve melletti le nyílbillentyűt

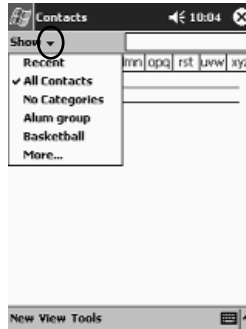

3. érintsük meg az abban a kategóriában elhelyezett ismeretségek jegyzékének megtekintéséhez valamelyik kategória nevét
4. érintsük meg és tartjuk lenyomva az ismeretség nevét, ha egy előugró menüt kívánunk megtekinteni

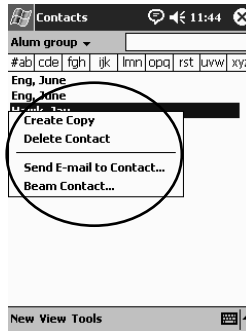

5. érintsük meg a **Delete Contact** (Ismeretség törlését), ha az ismeretséget a jegyzékről törölni akarjuk
6. érintsük meg a **Yes-t** (Igen-t), ha az ismeretséget véglegesen törölni kívánjuk

Beérkezett üzenetek használata

Az iPAQ Pocket PC-nek a Microsoft ActiveSync-et használó vagy Internethez, illetve hálózathoz e-mail szolgáltatáson keresztül csatlakozó számítógéppel való szinkronizálással e-mail-t küldhetünk és fogadhatunk.

E-mail küldésére és fogadására használjuk az ActiveSync-et. Az e-mailt az iPAQ Pocket PC használatával, kapcsolat nélkül olvashatjuk és írhatjuk. Az e-mail mindaddig a Postázandó üzenetknél marad, amíg személyi számítógépünkkel nem szinkronizálunk.

A képernyő alján láthatjuk az éppen használt mappa nevét. Ha e-mail szolgáltatást alkalmazunk, azt a mappát használjuk e-mail küldésére és fogadására.

Az iPAQ Pocket PC esetében a Beérkezett üzenetek hasonlóak a számítógépen található beérkezett üzenetekhez. Az e-mail öt, alapértelmezés szerinti mappába menthető el:

- Beérkezett üzenetek
- Postázandó üzenetek
- Törölt elemek
- Piszkozatok
- Elküldött elemek

E-mail előkészítése

Ha éppen vezeték nélküli Internet vagy hálózati kapcsolatot alkalmazunk, e-mail szolgáltatást kell előkészítenünk.

E-mail szolgáltatás előkészítéséhez:

1. a **Start** menüből érintsük meg az **Inboxot** (Beérkezett üzeneteket)
2. érintsük meg a **Services-t** (Szolgáltatásokat)

3. érintsük meg a **New Services**-t (Új szolgáltatást)

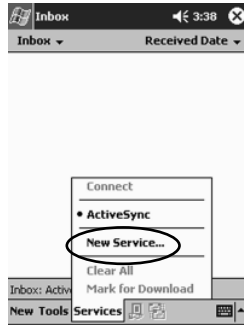

4. a következő öt képernyőn vigyük be a vezeték nélküli e-mail szolgáltatásra vonatkozó konfigurációs információt. Amikor valamelyikkel végeztünk, érintsük meg a **Next**-et (Következőt)

Megjegyzés: Ha valamelyik képernyőnél sűgóra van szükségünk, érintsük meg a **Kérdőjelet**.

E-mail írása/elküldése

E-mailt az **Inbox** (Beérkezett üzenetek) vagy **Today** (Ma) képernyőről írhatunk.

Ha e-mailt akarunk írni és küldeni érintsük meg az **Inbox**-nál (Beérkezett üzenetknél) a **Services**-t (Szolgáltatásokat), majd válasszuk a használni kívánt e-mail szolgáltatást (lásd „E-mail előkészítését”).

E-mail írásához és elküldéséhez:

1. a **Start** menüből érintsük meg a **Inbox**-ot (Beérkezett üzenetek-et)
2. érintsük meg az **New**-t (Újat), ha új e-mailt kívánunk írni

3. érintsük meg a **Send**-et (Küldés-t), ha az e-mailt az **Outbox**-nál (Postázandó üzenetek-nél) akarjuk lerakni

Az e-mail akkor küldődik el, amikor szinkronizálunk, vagypedig automatikusan továbbítódik, ha – vezeték nélküli e-mail szolgáltatáson keresztül – az Internethez vagy saját hálózatunkhoz csatlakozunk



4. ha még nem kívánjuk e-mailünket elküldeni, érintsük meg az **OK**-t, ha az e-mailt a **Drafts** (Piszkozatok) mappában akarjuk hagyni



Megjegyzés: Amikor e-mail-ünk elküldésével végeztünk, alakítsunk ki újra vezeték nélküli kapcsolatot, majd érintsük meg az **Open**-t (Megnyitást), majd a **Send**-et (Küldést).

Melléklet csatolása

1. a **Start** menüből érintsük meg az **Inbox**-ot (Beérkezett üzeneteket)
2. érintsük meg a **New**-t (Újat), ha új e-mailt kívánunk írni
3. érintsük meg az **Edit**-et (Szerkesztés-t)
4. érintsük meg az **Add Attachment**-et (Melléklet hozzáadását), ha minden, az Én dokumentumaimban található mappát meg kívánunk tekinteni

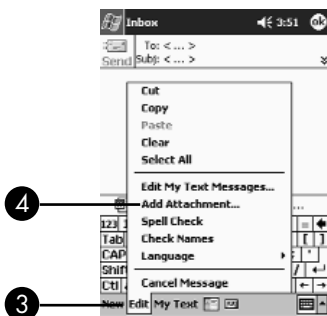

5. érintsük meg a csatolni kívánt adatállományt. Sorgörgetéssel lefelé haladhatunk, ha meg kívánjuk nézni a dokumentum nevét

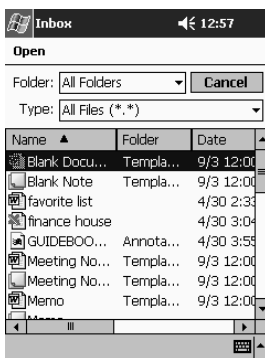

- nézzük meg az e-mail törzs-szövege alatt az általunk kiválasztott adatállomány-nevet



Megjegyzés: Üzenetet fel is vehetünk és azt e-mailhez csatolhatjuk.

E-mailt oly módon fogadhatunk, az iPAQ Pocket PC Bejövő üzeneteit az ActiveSync alkalmazásával szinkronizáljuk számítógépünkkel.

Ha ActiveSync-et használunk, a számítógépünkön lévő Outlook személyi mappáit szinkronizálhatjuk az iPAQ Pocket PC **Inbox**-ával (Bejövő üzeneteivel).

Megjegyzés: Alapértelmezés szerint nem fogadhatunk e-mail-csatolmányokat. Ezt az opciót az ActiveSync-nél választhatjuk ki.

E-mail fogadása

E-mail fogadásához:

- a **Start** menüből érintsük meg az **Inbox**-ot (Beérkezett üzeneteket)
- érintsük meg a **Services**-t (Szolgáltatásokat)

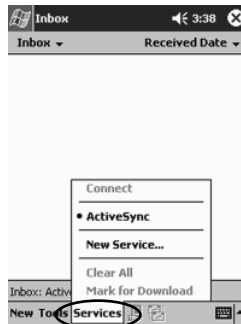

E-mail megnyitása

3. érintsük meg a használni kívánt e-mail szolgáltatást
4. ha nem készítettünk még elő e-mail szolgáltatást, szinkronizáljuk iPAQ Pocket PC-nket számítógépünkkel
1. a **Start** menüből érintsük meg a **Inbox**-ot (Beérkezett üzeneteket)
2. érintsük meg mappáink jegyzékének megtekintéséhez a **Inbox** (Beérkezett üzenetek) melletti le nyílbillentyűt
3. érintsük meg a mappát, ahová az e-mailt elmentettük

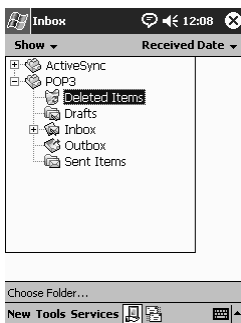

4. annak megnyitásához érintsük meg az e-mailt

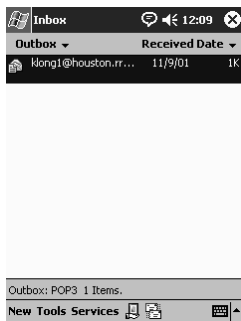

E-mail törlése

Amikor e-mailt törölünk, azt a **Deleted Items** (Törölt elemek) mappában helyezzük el, de az e-mail mindaddig, amíg a **Tools** (Eszközök) menüből meg nem érintjük az **Empty Deleted Items**-et (Törölt elemek ürítését), véglegesen nem törlődik.

e-mail törléséhez:

1. a **Start** menüből érintjük meg az **Inbox**-ot (Beérkezett üzeneteket)
2. érintjük meg a mappát, ahová az e-mailt elmentettük
3. érintjük meg és tartjuk lenyomva a törölni kívánt e-mailt
4. érintjük meg a **Delete**-t (Törlés-t), ha az e-mailt a **Deleted Items** (Törölt elemek) mappába kívánjuk áthelyezni

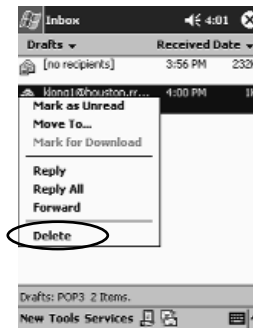

5. érintjük meg a **Tools**-t (Eszközöket), majd a **Empty Deleted Items** (Törölt elemek ürítését), ha az e-mailt véglegesen törölni kívánjuk

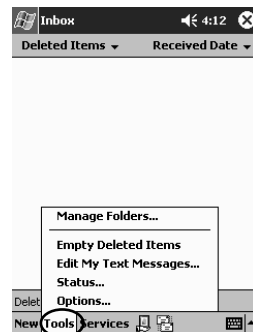

VIGYÁZAT:

Ha egy e-mailt az iPAQ Pocket PC-ről törölünk, azt a személyi számítógépről is töröljük.

Mappák kezelése

Ha éppen e-mail szolgáltatást veszünk igénybe, e-mail-es szervezésére mappákat alkalmazásával szervezhetjük. Előállíthatunk további mappákat is, amelyeket aztán átnevezhetünk vagy törölhetünk.

Ha éppen ActiveSync-et használunk, a Beérkezett üzeneteknél további mappákat **nem** állíthatunk elő. Azonban, a számítógépünkön lévő Outlook személyi mappáit szinkronizálhatjuk az iPAQ Pocket PC-vel.

Ezeket, a Beérkezett üzeneteknél lévő mappákat **nem** nevezhetjük át, illetve törölhetjük.

1. a **Start** menüből érintsük meg az **Inbox**-ot (Beérkezett üzeneteket)
2. érintsük meg a **Services**-t (Szolgáltatásokat)
3. érintsük meg a használni kívánt, vezeték nélküli e-mail-szolgáltatást
4. érintsük meg a **Tools**-t (Eszközöket), majd a **Manage Folders**-t (Mappák kezelését)

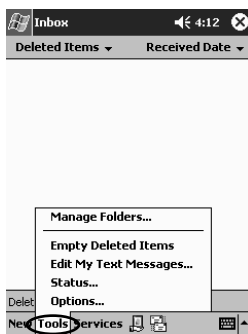

5. érintsük meg a **New**-t (Újat), ha új mappát kívánunk előállítani

6. érintsük meg a **Rename-t** (Átnevezést), ha egy mappát át kívánunk nevezni

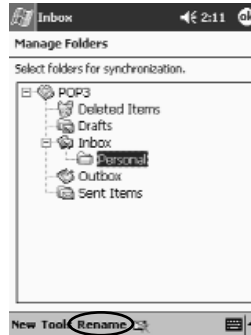

7. érintsük meg a **Remove Folders-t** (Mappa törlését), ha egy, már előállított mappát törölni kívánunk
8. érintsük meg a **Yes-t** (Igen-t), ha a mappát véglegesen törölni akarjuk

Hangfelvétel készítése

Saját hangunkat, vagy bármely más hangot, a Naptár, Ismeretségek, Jegyzetek és feladatok alkalmazás esetében, jegyzet formájában rögzíthetünk. A Jegyzetek alkalmazásnál, önálló felvételeket állíthatunk elő, amelyek a File Explorerben külön .wav adatállományok formájában eltárolhatók.

Megjegyzés: Ha gyorsan akarunk felvételt készíteni, kövessük a „Felvétel készítése” c. fejezetben felsorolt lépéseket.

Felvétel készítése

1. a **Start** menüből érintsük meg a **Notes-t** (Jegyzeteket)

2. a felvétel szabályozhatóságának megtekintéséhez érintsük meg a képernyő alján található **Kazettaszalag** ikont



3. érintsük meg a felvétel elindításához a **Felvétel** ikont
4. hangunk vagy más hangok felvételéhez állítsuk be a mikrofont
5. érintsük meg a **Stop** (Állj) ikont, ha a felvételt be akarjuk fejezni

Megjegyzés: A felvétel minőségének javításához, érintsük meg a **Settings-t** (Beállításokat), **Systems-t** (Rendszert), **Audio-t**, majd a **Microphone AGC-t**.

Felvétel meghallgatása

1. a **Start** menüből érintsük meg a **Notes-t** (Jegyzeteket)
2. érintsünk meg egy felvételt
3. érintsük meg a **Hangszóró** ikonját, ha egy felvételt meg akarunk hallgatni

Jegyzetek készítése

A Naptár, Ismeretségek, Jegyzetek és Feladatok alkalmazások esetében jegyzeteket készíthetünk. Jegyzetünkbe beleírhatunk, abban szerkeszthetünk, rajzolhatunk, illetve felvételt helyezhetünk el benne. A **Notes** (Jegyzetek) alkalmazás esetében írhatunk eredeti jegyzetet, illetve sablonon alapuló jegyzetet is.

Jegyzetet előállíthatunk a **Start** menüből vagy a **Today** (Ma) képernyőről.

Jegyzet előállítása

1. a **Start** menüből érintsük meg a **Notes-t** (Jegyzetek-et)
2. érintsük meg a **New-t** (Újat)
3. érintsük meg a tollal bárhol és vigyük be a jegyzetet



4. érintsük meg az **OK-t**, ha jegyzetünket el akarjuk menteni és azt a jegyzetek jegyzékén kívánjuk elhelyezni

Ütemezés

8

Az iPAQ Pocket PC h1910-es segít időbeosztásunkat sokféleképpen nyomon követni.

- A Ma képernyőn egyetlen pillantással felmérhetjük az összes információt.
- A naptár segítségével találkozók időpontját rögzíthetjük és emlékeztetőket állíthatunk elő.
- Feladatlistát állíthatunk elő.

A Today (Ma) képernyő használata

A **Today** (Ma) képernyőt használjuk a következők megtekintésére:

- Tulajdonosi információ
- Küszöbön álló találkozók
- El nem küldött üzenetek
- Teljesítendő feladatok

Amikor a berendezést telepítjük, először a **Today** (Ma) képernyőt fogjuk látni.

Megjegyzés: Akkor is a **Today** (Ma) képernyőt látjuk, ha a berendezést naponta, vagy pár óra pihenést követően először kapcsoljuk be.

Úgy is megjeleníthetjük, ha  után megérintjük a **Today**-t (Ma-t). A **Today** (Ma) képernyőn, egyetlen pillantással felmérhetjük az arra a napra vonatkozó információt.

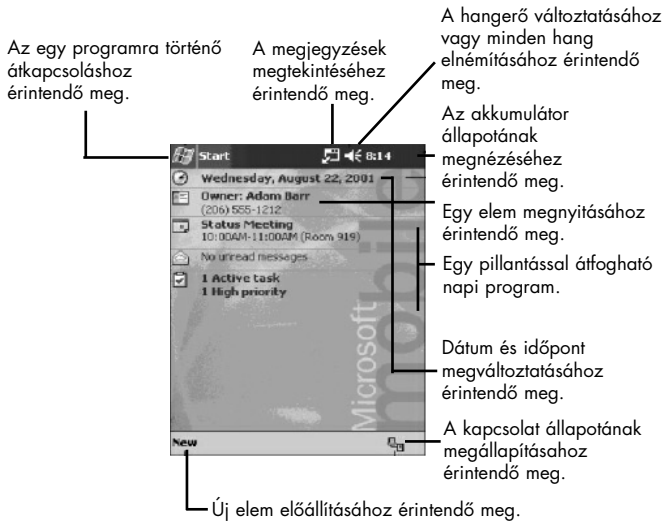

Információ előállítása

A **Today** (Ma) képernyőről, új információt állíthatunk elő, beleértve a következőket:

- találkozók
- Ismeretségek
- e-mail
- excel munkafüzet információja
- jegyzetek
- feladatok
- Word dokumentumok

Információ előállításához:

1. a **Start** menüből érintsük meg a **Today-t** (Ma-t)
2. érintsük meg a **New-t** (Újat)
3. érintsünk meg egy opciót, új elem előállításához
4. amikor az új elem előállításával végeztünk, érintsük meg az **OK-t**

Információ megváltoztatása

A **Today** (Ma) képernyőről, a következőket változtathatjuk meg:

- tulajdonosi információ
- küszöbön álló találkozók
- még el nem küldött üzenetek
- teljesítendő feladatok

Az ezeknek az elemeknek a megváltoztatásával kapcsolatos további tájékozódás végett, lásd, ebben az útmutatóban, az egyes feladatokra vonatkozó megfelelő utasításokat. Például, új találkozó előállításához, lásd, később ebben a kézikönyvben, a „Találkozók időbeosztását”.

1. a **Start** menüből érintsük meg a **Today**-t (Ma-t)
2. érintsük meg a megváltoztatni kívánt információt
3. vigyük be vagy változtassuk meg az információt
4. érintsük meg az **OK**-t, ha a változtatásokat el akarjuk menti és vissza kívánunk térni a **Today** (Ma) képernyőhöz

Beállítások megváltoztatása

A **Today Settings** (Mai beállítások) képernyőről, a következőket tehetjük meg:

- háttérként kiegészíthetjük egy képpel
- kiválaszthatjuk a megtekinteni kívánt információt
- beállíthatjuk az információ sorrendjét
- eldönthetjük, mikor akarjuk a Ma képernyőt megtekinteni

A háttér megváltoztatásához:

1. a **Start** menüből érintsük meg a **Settings**-t (Beállításokat)
2. érintsük meg a **Today**-t (Ma-t)

3. válasszuk a "Use this picture as the background" („Ennek a képnek háttérkénti alkalmazása”) jelölőnégyzetet



4. érintsük meg a **Browse**-t (Tallózót), ha a File Explorerből képet akarunk kiválasztani

Az információ sorrendjének megváltoztatásához:

1. a **Start** menüből érintsük meg a **Settings**-t (Beállításokat)
2. érintsük meg a **Today**-t (Ma-t)
3. érintsük meg az **Items** (Elemek) fület, ha a **Today** (Ma) képernyőn látható információt ki akarjuk választani, illetve át akarjuk rendezni
4. érintsük meg a kiemelni kívánt elemet



5. érintsük meg a **Today** (Ma) képernyőn megjelenő elemek sorrendjének megváltoztatásához a **Mozgatás felfelé**-t vagy **Mozgatás lefelé**-t

Megjegyzés: A **Today** (Ma) képernyőn a **Date** (Dátum) elhelyezését nem változtathatjuk meg.

6. érintsük meg a "Display Today screen if device is not used for ... hours" („Ma képernyő megjelenítése, ha a berendezést ... óráig nem használjuk”) jelölőnégyzethez társítható le nyílbillentyűt, ha azt kívánjuk meghatározni, hány órának kell eltelnie, mielőtt a **Today** (Ma) képernyő megjelenik
7. érintsük meg az **OK**-t

A Naptár használata

A Naptárt használhatjuk a találkozók beosztására és az emlékeztetők beállítására is. Naptárunkat a következők szerint tekinthetjük át:

- Napirend
- Nap
- Hét
- Hónap
- Év

Megjegyzés: Érintsük meg a **Today** (Ma) képernyőn a **Calendar** (Naptár) ikont, ha gyorsan akarunk a Naptárhoz navigálni.

A Naptár megtekintése

Alapértelmezésként, a Naptár először az **Agenda** (Napirend) nézetben jelenik meg. Az **Agenda** (Napirend) nézet szolgáltatja a legtöbb részletet találkozóinkkal kapcsolatban. A **Start** menüből érintsük meg az **Agenda**-t (Napirend-et), ha találkozóinkat kívánjuk megtekinteni.

A Naptár nézet megváltoztatása

Alapértelmezésként a Naptár először az **Agenda** (Napirend) nézetben jelenik meg, ami, találkozóinkkal kapcsolatban, a legtöbb részletet kínálja fel. Naptárunkat a következők szerint tekinthetjük meg:

- nap
- hét
- hónap
- év

1. a **Start** menüből érintsük meg a **Calendar**-t (Naptárat)

2. érintsük meg a **Naptár**, **Nap**, **Hónap** vagy **Év** ikont, ha abban a nézetben kívánjuk naptárunkat megtekinteni

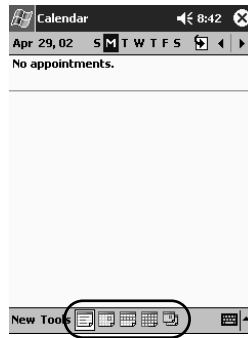

A Naptár megjelenésének testreszabása

Naptárunk megjelenését oly módon változtathatjuk, hogy beállítjuk a hét első napját, eldöntjük, a hét hány napját kívánjuk megtekinteni, a hetek számát és a félórás időszeleteket jelenítjük meg, eldöntjük, nagy betűtípust kívánunk-e alkalmazni, és eldöntjük, az új elemek tekintetében emlékeztetőket akarunk-e beállítani. Megjeleníthetünk több olyan ikont is, amelyek találkozóinkkal kapcsolatban vizuális információval szolgálnak, beleértve a következőket:

- emlékeztető
- ismétlődés
- jegyzet
- helyszín
- résztvevők
- magánjellegű

Meghatározhatjuk, vajon a találkozókra irányuló kéréseket az ActiveSync-en keresztül kívánjuk-e elküldeni.

A naptár megjelenésének testreszabásához:

1. a **Start** menüből érintsük meg a **Calendar**-t (Naptárat)
2. érintsük meg a **Tools**-t (Eszközöket)
3. érintsük meg az **Options**-t (Opciókat)
4. válasszuk meg a naptár opciókat
5. érintsük meg az **OK**-t

Találkozók időbeosztása

1. a **Start** menüből érintsük meg a **Calendar-t** (Naptárat)
2. érintsük meg a **New-t** (Újat), ha egy találkozót be akarunk osztani
3. gépeljük be tárgyat vagy válasszuk ki a **Subject** (Tárgy) legördülő listáról



4. érintsük meg bármelyik elemet, ha további információt kívánunk bevinni
5. érintsük meg az **OK-t** a találkozó beosztásához

Megjegyzés: A **Today** (Ma) képernyőről végezhetjük el egy találkozó időbeosztását és emlékeztető beállítását.

Emlékeztetők előállítása

Emlékeztetőt állíthatunk elő, ha egy találkozó tekintetében éppen időbeosztást végzünk, vagy mindezt megtehetjük később is. Emlékeztetők előállítására:

1. a **Start** menüből érintsük meg a **Calendar-t** (Naptárat)
2. érintsünk meg egy találkozót
3. érintsük meg az **Edit-et** (Szerkesztést)

4. érintsük meg a másik **Reminder** (Emlékeztető) mezőt, ha az emlékeztetők közötti időintervallumot akarjuk megválasztani. Az alapértelmezés 15 perc

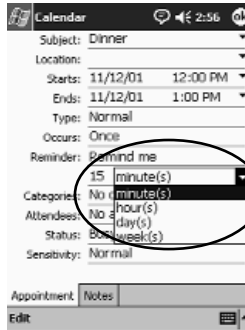

Találkozók törlése

1. a **Start** menüből érintsük meg a **Calendar-t** (Naptárat)
2. érintsünk meg egy találkozót
3. érintsük meg a **Tools-t** (Eszközöket)
4. érintsük meg a **Delete Appointment-et** (Találkozó törlését)
5. érintsük meg a **Yes-t** (Igen-t), a törlés megerősítésére

Találkozók kategorizálása

A naptárunkban szereplő találkozók szűrésére használhatunk kategóriákat.

A találkozók kategorizálásához:

1. a **Start** menüből érintsük meg a **Calendar-t** (Naptárat)
2. érintsünk meg egy találkozót
3. érintsük meg az **Edit-et** (Szerkesztést)
4. érintsük meg a **Categories** (Kategóriák) mezőt, ha a rendelkezésre álló kategóriák jegyzékét kívánjuk megtekinteni
5. kategória előállításához érintsük meg az **Add/Delete-t** (Hozzáadást/Törlést)

6. vigyük be az új kategória nevét



7. érintsük meg az **Add**-ot (Hozzáadást)
8. találkoznunk a kategóriában történő elhelyezéséhez érintsük meg az **OK**-t
9. találkoznunk több kategóriában történő elhelyezéséhez érintsük meg a **Categories** (Kategóriák) mezőt
10. azok kiválasztásához érintsünk meg további kategórianéveket
11. a kiválasztott kategóriáknak a **Categories** (Kategóriák) mezőben történő felsorolásához érintsük meg az **OK**-t
12. érintsük meg az **OK**-t, ha a kategóriára vonatkozó információt el akarjuk menteni és vissza kívánunk térni a **Calendar** (Naptár) képernyőhöz

Találkozáskérés

Egy találkozót be is oszthatunk, és találkozára vonatkozó kérést továbbíthatunk az ActiveSync révén.

Megjegyzés: Az ismeretségeket, e-mail címmel együtt, az ismeretségek alkalmazásban kell bevinni és a Beérkezett üzenetek alkalmazást az azért kell telepíteni, hogy még a találkozára irányuló kérés elküldése előtt e-mailt lehessen küldeni és fogadni.

Találkozó kéréséhez:

1. a **Start** menüből érintsük meg a **Calendar**-t (Naptárt)
2. érintsük meg a **Tools**-t (Eszközöket)
3. érintsük meg az **Options**-t (Opciókat)

4. érintsük meg a "Send meeting request via" („Találkozó-kérések elküldése a-on keresztül") le nyílbillentyűt
5. találkozó-kérés elküldéséhez érintsük meg a használni kívánt e-mail szolgáltatást, majd érintsük meg az **OK**-t
6. érintsük meg a **New**-t (Újat), ha új találkozót kívánunk előállítani
7. vigyük be az információt
8. érintsük meg a **Attendees** (Résztevők) mezőt
9. érintsük meg a találkozóra meghívni kívánt ismeretségeket
10. a résztvevőkkel történő kiegészítéshez érintsük meg az **OK**-t
11. a találkozó időbeosztásához érintsük meg az **OK**-t
12. a résztvevőknek a találkozóval kapcsolatos tájékoztatásához érintsük a **Yes**-t (Igen-t)

Feladatok alkalmazása

A Feladatokat a következőkre használhatjuk:

- új feladatok előállítása
- egy feladatra vonatkozó emlékeztető beállítása
- feladat törlése
- feladatlistánk kategória, állapot, prioritás, tárgy, a kezdés dátuma és határidő szerinti rendezése

Feladat előállítása

Feladatot a **Today** (Ma) képernyőről állíthatunk elő.

Feladat előállításához:

1. a **Start** menüből érintsük meg a **Programs**-ot (Programokat)
2. érintsük meg a **Tasks**-ot (Feladatokat)
3. új feladat előállításához érintsük meg a **New**-t (Újat)

- gépeljünk be valamilyen tárgyat vagy válasszunk egyet a **Subject** (Tárgy) legördülő listáról



- további információ beviteléhez érintsük meg bármelyik elemet
- a feladatra vonatkozó határidővel történő kiegészítéshez érintsük meg a **Due**-t (Határidőt)
- érintsük meg a **Reminder**-t (Emlékeztetőt), majd válasszuk a "Remind me"-t („Emlékeztetést kérek”-et)
- érintsük meg a kiválasztani kívánt dátumot, amikor emlékeztetést kérünk
- érintsük meg az **OK**-t az emlékeztető beállításához és állítsuk elő a feladatot

Feladat gyors előállítása

Feladatot gyorsan a Feladatok testreszabásával lehet előállítani, így ugyanis a Feladatok Képernyő tetején Belépési sort láthatunk.



Feladat gyors előállításához:

- a **Start** menüből érintsük meg a **Programs**-ot (Programokat)
- érintsük meg a **Tasks**-ot (Feladatokat)

3. érintsük meg a **Tools**-t (Eszközöket)
4. érintsük meg az **Entry Bar**-t (Belépési sort)
5. vigyük be a tárgyat
6. állítsunk be valamilyen prioritást
 - a. nagy prioritásnál érintsük meg a **felkiáltójelet**
 - b. kis prioritásnál érintsük meg a **le nyílbillentyű** ikonját
 - c. szokványos prioritásnál, semmilyen ikont ne érintsünk meg
7. ha a feladattal a feladatlistát ki kívánjuk egészíteni, érintsük meg az **Entry Bar**-on (Belépési soron) kívül

Feladat törlése

1. a **Start** menüből érintsük meg a **Programs**-ot (Programokat)
2. érintsük meg a **Tasks**-ot (Feladatokat)
3. érintsük meg a törölni kívánt feladatot
4. érintsük meg a **Tools**-t (Eszközöket)
5. érintsük meg a **Delete Task**-ot (Feladat törlését)
6. érintsük meg a feladat végleges törléséhez a **Yes**-t (Igen-t)

Feladatok rendezése

1. a **Start** menüből érintsük meg a **Programs**-ot (Programokat)
2. érintsük meg a **Tasks**-ot (Feladatokat)
3. érintsük meg a képernyő baloldalán felül a le nyílbillentyűt, ha a feladatlistát kategória szerint kívánjuk rendezni
4. válasszunk kategóriát



5. érintsük meg a képernyő jobboldalán felül a le nyílbillentyűt, ha a feladatlistát állapot, prioritás, tárgy, kezdési dátum vagy határidő szerint kívánjuk rendezni
6. válasszunk rendezési opciót

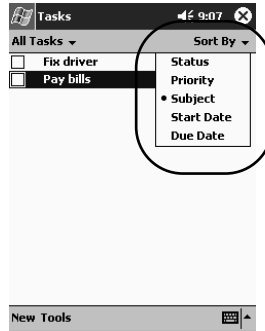

A feladatok megjelenésének megváltoztatása

Nagy betűtípus alkalmazásához, a kezdési és befejezési időpont megjelenítéséhez és az új elemekre vonatkozó emlékeztetők beállításához megváltoztathatjuk a Feladatok megjelenését.

1. a **Start** menüből érintsük meg a **Programs**-ot (Programokat)
2. érintsük meg a **Tasks**-ot (Feladatokat)
2. érintsük meg a **Tools**-t (Eszközöket)
3. érintsük meg az **Options**-t (Opciókat)
4. válasszuk meg a **Tasks** (Feladatok) opciókat
5. érintsük meg az **OK**-t

A szoftver alkalmazása

9

Az iPAQ Pocket PC h1910-esen lévő alkalmazásokat a következőkre használhatjuk:

- Word dokumentumok megnyitása vagy előállítás
- excel munkafüzetek megnyitása vagy előállítás
- eBook-oknak Microsoft Reader-rel* való előállítás
- a médialejátszó alkalmazása
- a Pocket Internet Explorer alkalmazása

A Pocket Word alkalmazása

Az iPAQ Pocket PC-ről új Word dokumentumokat állíthatunk elő, illetve a meglévő Word dokumentumokat számítógépünkről az iPAQ Pocket PC-re szinkronizálhatjuk.

A Microsoft ActiveSync a Word dokumentumokat a Pocket Word formátummá alakítja át és a .doc kiterjesztést .psw kiterjesztésre változtatja.

VIGYÁZAT: Mivel az ActiveSync a Word dokumentumokat Pocket word formátummá alakítja át, az eredeti Word dokumentum bizonyos formázása elveszhet.

A Pocket Word nem támogatja az olyan elemeket, mint

- Oszlopok
- Számozott listák
- Élőfejek és élőlábak
- Lábjegyzetek
- Stíluslapok

Új dokumentum előállítása

Megjegyzés: A Pocket Word-dal kapcsolatos további súgáshoz, érintsük meg a **Start** menüből a **Help**-et (Súgót), majd érintsük meg a **Pocket Word**-öt.

Megjegyzés: Új dokumentumnak a **Today** (Ma) képernyőről történő előállításához érintsük meg a **New**-t (Újat).

Új dokumentum előállításához:

1. a **Start** menüből érintsük meg a **Programs**-okat
2. érintsük meg a **Pocket Word**-öt
3. új dokumentum előállításához érintsük meg a **New**-t (Újat)



4. érintsük meg a **View**-et (Nézetet), majd, a szöveg formázásához, érintsük meg a **Toolbar**-t (Eszköz sort)

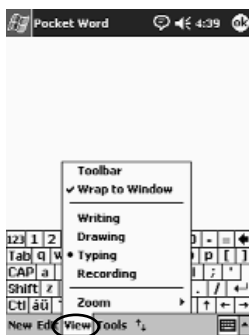

5. érintsük meg az **OK**-t a dokumentum bezárásához és elmentéséhez

A dokumentum automatikusan elmentődik, mint Pocket Word dokumentum, neve pedig szövegünk első néhány szava lesz. Esetleg szükség lesz átnevezésére is.

Megjegyzés: Az iPAQ fájlátroló mappába alkalmazásokat lehet telepíteni és adatállományokat is el lehet menteni. Az iPAQ fájlátroló az iPAQ Pocket PC-n lévő fájl explorerről hozzáférhető. Akár 20 MB információ is tárolható (lásd a „Mentés a fájlátrolóba” c. fejezetet).

Az iPAQ fájlátrolóban tárolt alkalmazásokat és adatállományokat egy ROM tárolja és ezek elmentődnek, amikor az iPAQ Pocket PC teljes körű visszaállítását elvégezzük, vagy, ha az akkumulátor teljesen lemerül.

Word dokumentum megnyitása

VIGYÁZAT: a Pocket Word csak az Én dokumentumaim mappába vagy egy egy az alatti mappába elmentett dokumentumokat ismeri fel és jeleníti meg. A máshová elmentett adatállományok nem jeleníthetők meg.

Word dokumentum megnyitásához:

1. a **Start** menüből érintsük meg a **Programs**-okat
2. érintsük meg a **Pocket Word**-öt
3. megnyitásához érintsük meg a dokumentumot

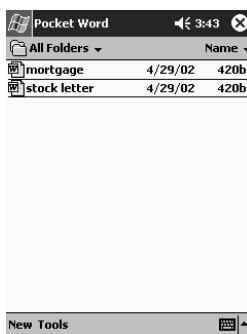

A Pocket Word opcióinak megváltoztatása

A következőket választhatjuk meg:

- alapértelmezés szerinti sablon
- azt, vajon a dokumentumokat a főmemóriában vagy memóriakártyán tároljuk-e
- milyen dokumentum-típusok jelenjenek meg a listanézetben

A Pocket Word opcióinak megváltoztatásához:

1. a **Start** menüből érintsük meg a **Programs**-okat
2. érintsük meg a **Pocket Word**-öt
3. érintsük meg a **Tools**-t (Eszközöket), majd az **Options**-t (Opciókat)

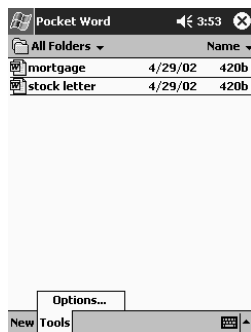

4. az alapértelmezés szerinti sablon megválasztásához érintsük meg az **alapértelmezés szerinti sablon** le nyílbillentyűt



5. érintsük meg a **Save to** (Elmentendő) le nyílbillentyűt, ha a dokumentumokat a főmemóriában vagy egy memóriakártyán kívánjuk tárolni

6. érintsük meg a **Display in list view** (Listanézetben) megjelenítendő le nyílbillentyűt, annak kiválasztásához, mely dokumentum-típusok jelenjenek meg a listanézetben

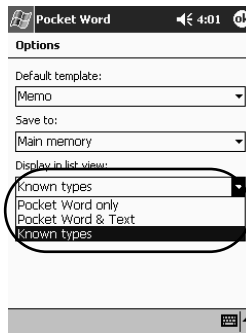

7. érintsük meg az **OK**-t az opciók elmentéséhez

A Pocket Excel alkalmazása

Az iPAQ Pocket PC-ről excel munkafüzeteket állíthatunk elő, illetve a meglévő excel munkafüzeteket a számítógépről az iPAQ Pocket PC-re szinkronizálhatjuk. Az ActiveSync az excel munkafüzeteket a Pocket Excel formátummá alakítja át, és a .xls kiterjesztést .pxl kiterjesztésre változtatja.

VIGYÁZAT: Mivel az ActiveSync munkafüzeteket a Pocket Excel formátummá alakítja át, bizonyos, az eredeti excel munkafüzetben szereplő formázás elveszhet.

A Pocket Excel nem támogatja az olyan elemeket, mint:

- adatérvényesítés
- cellajegyzetek
- bővítmények
- védelem
- esetvizsgálók
- objektum diagramok
- függőleges igazítás
- szövegdobozok
- beágyazott OLE objektumok
- hivatkozások

Megjegyzés: Ha a Pocket Excellel kapcsolatban további Sűgásra van szükség, érintsük meg a **Start** menüből a **Help**-et (Sűgót), majd érintsük meg a **Pocket Excel**-t.

Munkafűzet előállítás

Megjegyzés: Új munkafűzetet a **Today** (Ma) képernyőről a **New** (Új) megérintésével állíthatunk elő.

A munkafűzet előállításához:

1. a **Start** menüből érintsük meg a **Programs**-okat
2. érintsük meg a **Pocket Excel**-t
3. új munkafűzet előállításához érintsük meg a **New**-t (Újat)
4. a munkafűzet bezárásához és elmentéséhez érintsük meg az **OK**-t

A munkafűzet automatikusan elmentődik, mint Book 1-nek elnevezett Pocket Excel munkafűzet. Attól függően, a Pocket Excel megnyitása óta hány munkafűzetet állítottunk már elő, esetleg szükség lehet annak átnevezésére is.

Megjegyzés: Az iPAQ fájl tároló mappába alkalmazásokat lehet telepíteni és adatállományokat is el lehet menteni. Az iPAQ fájl tároló az iPAQ Pocket PC-n lévő fájl explorerról hozzáférhető. Akár 20 MB információ is tárolható (lásd a „Mentés a fájl tárolóba” c. fejezetet).

Az iPAQ fájl tárolóban tárolt alkalmazásokat és adatállományokat egy ROM tárolja és ezek elmentődnek, amikor az iPAQ Pocket PC teljes körű visszaállítását elvégezzük, vagy, ha az akkumulátor teljesen lemerül

Excel adatállomány megnyitása

VIGYÁZAT: Pocket Excel csak az Én dokumentumaim mappába vagy egy, az alatti lévő mappába elmentett dokumentumokat ismeri fel és jeleníti meg. A máshová elmentett adatállományok nem jeleníthetők meg.

Excel adatállomány megnyitásához:

1. érintsük meg a **Start** menüről a **Programs**-okat
2. érintsük meg a **Pocket Excel**-t
3. érintsük meg a megnyitandó munkafűzetet

Excel opciók megváltoztatása

A következők kiválasztásához megváltoztathatjuk az opciókat:

- sablon az új munkafüzetekhez
- vajon a munkafüzeteket a főmemóriában vagy egy memóriakártyán kívánjuk-e tárolni
- mely munkafüzet-típusok jelenjenek meg a listanézetben

Az excel opciók megváltoztatásához:

1. a **Start** menüről érintsük meg a **Programs**-okat
2. érintsük meg a **Pocket Excel**-t
3. érintsük meg a **Tools**-t (Eszközöket), majd az **Options**-t (Opciókat)
4. érintsük meg sablon kiválasztásához a **Template for new workbook** (Sablon az új munkafüzethez) le nyílbillentyűt

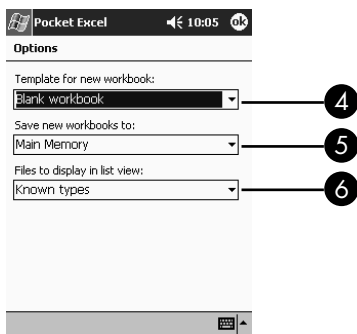

5. érintsük meg a munkafüzeteknek főmemóriában vagy memóriakártyán történő tárolásához a **Save new workbooks to** (Új munkafüzetek elmentése ...) le nyílbillentyűt

6. annak kiválasztásához, a listanézetben melyik munkafüzetek jelenjenek meg, érintsük meg a **Files to display in list view** (Listanézetben megjelenítendő adatállományok) le nyílbillentyűt

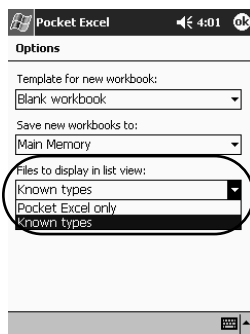

7. az opciók elmentéséhez érintsük meg az **OK**-t

A Microsoft Reader alkalmazása

eBook-ok olvasásához és hallgatásához használjuk a Microsoft Reader-t. Amikor első alkalommal használjuk a Microsoft Reader-t, aktiválnunk kell. Mielőtt az Internetről átmásolhatnánk a védett eBook-okat, az olvasót aktiválni kell. Az olvasó aktiválásához, Hotmail, MSN, vagy Passport számlával kell rendelkezniük. A Microsoft Reader bizonyos országokban kapható.

Megjegyzés: Az iPAQ Pocket PC hivatkozási kézikönyve, bizonyos országokban, eBook formájában hozzáférhető. A kísérő CD-ről átmásolhatjuk iPAQ Pocket PC-nkre.

Az olvasó aktiválása

Védett eBook-ok másolásához a Microsoft Reader-t aktiválnunk kell.

Az olvasó aktiválásához:

1. csatlakoztassuk az iPAQ Pocket PC-t számítógépünkhöz
2. nyissuk meg számítógépünkön az **Internet Explorer**-t
3. menjünk a <http://das.microsoft.com/activate>-hez

eBook olvasása

Elejétől végig olvassuk el az eBook-ot, vagy csupán, bizonyos, közelebből meghatározott témaköröket érintünk. Ha eBook-unkat bezárjuk és később meg akarjuk nyitni, az eBook az utoljára olvasott oldalon fog megnyílni.

eBook olvasásához:

1. a **Start** menüből érintsük meg a **Programs-t** (Programokat)
2. érintsük meg a **Microsoft Reader-t**
3. érintsük meg az eBook címét

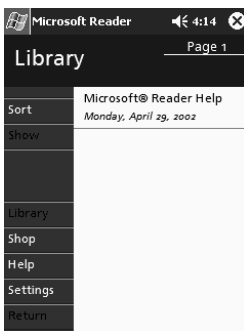

4. a könyvben előre és hátra történő mozgáshoz, érintsük meg az oldalszámot vagy a bal-, illetve jobboldali nyilat

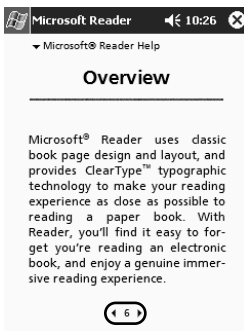

Megjegyzés: Ha egy bizonyos témakörhöz akarunk ugrani, érintsük meg egy linket. Linkek mindenütt előfordulhatnak a szövegben vagy a tartalomjegyzékben. Ha egy linkről vissza akarunk térni, érintsük meg az eBook címét, majd érintsük meg a **Return**-ot (Visszát).

eBook-ok másolása

eBook-ok bármely eBook bármely viszonteladótól letölthetők az iPAQ Pocket PC-nkre.

eBook másolásához:

1. csatlakoztassuk az iPAQ Pocket PC-t számítógépünkhöz
2. keressük fel bármely eBook viszonteladó web-lapját és kövessük az adatállományoknak az iPAQ Pocket PC-nkre történő letöltésére vagy telepítésére vonatkozó útmutatást

Megjegyzés: Ajánlatos a számunkra fontos információt olyan memóriakártyán tárolnunk, mint CompactFlash vagy SD kártya.

eBooks-ok törlése

Bármely eBook törölhető az iPAQ Pocket PC-nk könyvtárából. Ha eBook-unk saját számítógépünkön van tárolva, azt ismét átmásolhatjuk az iPAQ Pocket PC-re.

eBook törléséhez:

1. a **Start** menüből érintsük meg a **Programs-t** (Programokat)
2. érintsük meg a **Microsoft Reader-t**
3. érintsük meg és tartsuk lenyomva az eBook címét

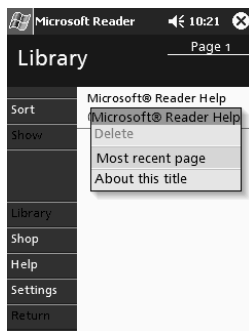

4. érintsük meg a **Delete-t** (Törlést)
5. érintsük meg a **Yes-t** (Igen-t)

eBook meghallgatása

iPAQ Pocket PC-nken audio eBook-ot meg is hallgathatunk. Az audio eBook-ok megvásárlásával és meghallgatásával kapcsolatos további tájékozódás végett, keressük fel a <http://www.audible.com>-ot.

eBook meghallgatásához:

1. a **Start** menüből érintsük meg a **Programs-t** (Programokat)
2. érintsük meg a **Microsoft Reader-t**
3. érintsük meg a címet
4. a könyv meghallgatásához érintsük meg a **Play-t** (Lejátszást)
5. ha a könyv hallgatását abba akarjuk hagyni, érintsük meg a **Stop-ot**

eBook annotálása

eBook-unkat olyan elemek alkalmazásával annotálhatjuk, mint:

- könyvjelzők előállítása
- szavak vagy kifejezések kijelölése
- jegyzetek mellékelése
- rajzok előállítása

eBook annotálásához:

1. a **Start** menüből érintsük meg a **Programs-t** (Programokat)
2. érintsük meg a **Microsoft Reader-t**
3. érintsük meg a címet
4. jelöljük ki és tartsuk kijelölve a szöveget, ahol annotációt kívánunk előállítani, majd az előugró menüről érintsük meg az **Add Bookmark-ot** (Kiegészítés könyvjelzővel-t), az **Add Highlight-et** (Kiemelés hozzáadását), az **Add Text Note-t** (Szövegjegyzettel kiegészítés-t), vagy az **Add Drawing-ot** (Rajzzal kiegészítés-t)

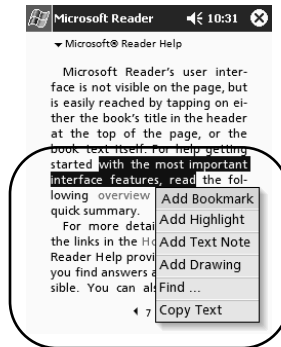

A Microsoft Reader opciók megváltoztatása

Egyéni igényeink kielégítésére, a Microsoft Reader-t testreszabhatjuk. Választhatjuk a vizuális útmutatók megtekintését, annotációk (könyvjelzők, szövegjegyzetek, rajzok vagy kiemelések) lehetővé tételét, illetve a betűtípus méretének beállítását.

A olvasó (reader) opcióinak megváltoztatásához:

1. a **Start** menüből érintsük meg a **Programs-t** (Programokat)
2. érintsük meg a **Microsoft Reader-t**
3. érintsük meg a **Settings-t** (Beállításokat)
4. érintsük meg a **Visual Guides** (Vizuális útmutatók) opciót

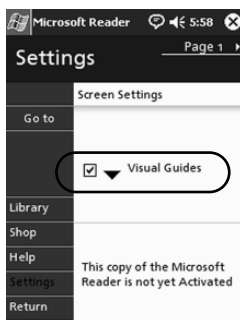

5. érintsük meg az **1. oldalt**
6. válasszuk ki az **Annotations** (Annotációk) opciót
7. érintsük meg a **2. oldalt**
8. a betűméret beállításához érintsük meg és húzzuk el a kurzort a vonalzó mentén

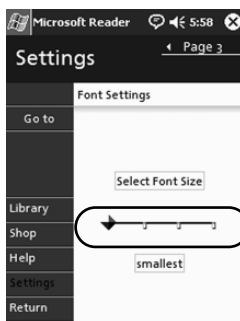

9. az eBook listájához való visszatéréshez érintsük meg a **Library-t** (Könyvtárat)

A Windows médialejátszó alkalmazása

A Windows médialejátszót használhatjuk zenehallgatásra, illetve az iPAQ Pocket PC-ről történő videó lejátszására oly módon, hogy adatállományokat töltünk le:

- saját személyi számítógépünkre és azokat átvisszük az iPAQ Pocket PC-nkre
- vezeték nélküli LAN alkalmazásával, közvetlenül az iPAQ Pocket PC-nkre

Megjegyzés: A Windows médialejátszó használatával kapcsolatos további információ végett, érintsük meg a Windows ikont, majd a Súgót, a médialejátszón belülről.

A médialejátszó a következők szervezését és lejátszását támogatja:

- Windows média-tartalom
- MP3-as audio adatállományok
- Windows média audio és videó
- FhG MP3
- Adatfolyam jellegű tartalom, Windows média formátumban, a WM protokollok alkalmazásával (HTTP and MMS)



Megjegyzés:

Bizonyos Internetes zenei adatállományokat licenelési technológia véd. A Windows médialejátszó a jogok digitális kezelését (DRM) alkalmazza, az elektronikus licenelési eljárásnál. A Windows médialejátszót és a Windows média jogkezelőt a személyi számítógépre kell telepíteni és azok a Microsoft webhelyén hozzáférhetőek.

Zene átmásolása az iPAQ Pocket PC-re

A valamilyen, elfogadott formátumú zenét átmásolhatjuk személyi számítógépünkről az iPAQ Pocket PC-re. A zenei adatállományt elhúzzhatjuk és a memóriában vagy memóriakártyán található, az Ön dokumentumaim elnevezésű mappában lerakhatjuk. Ahhoz, hogy audió CD-ről az iPAQ Pocket PC-re zenét másolhassunk át, személyi számítógépünkre telepíteni kell a Windows médialejátszót.

Zenének az iPAQ Pocket PC-re történő átmásolásához:

Megjegyzés:

Zenének a Windows médialejátszó alkalmazásával történő átmásolásakor, a tényleges lépések a személyi számítógépen telepített médialejátszó verziójától függően változhatnak.

1. csatlakoztassuk az iPAQ Pocket PC-t személyi számítógépünkhöz
2. nyissuk meg a személyi számítógépünkön telepített Windows médialejátszót
3. tegyük be audió CD-t a CD-meghajtóba
4. az audió CD-n lévő számok megjelenítéséhez a személyi számítógépünkre telepített médialejátszóról válasszuk meg a **CD Audio**-t
5. válasszuk ki az átmásolni kívánt számokat és, a számoknak a merevlemezre történő átviteléhez válasszuk a **Copy Music**-ot (Zene másolását)
6. amikor a merevlemezben lévő számokat és az iPAQ Pocket PC-n található adatállományokat kívánjuk megjeleníteni, a személyi számítógépünkre telepített médialejátszóról válasszuk a **Portable Device**-t (Hordozható eszközt)
7. válasszuk ki az átmásolandó számokat és az iPAQ Pocket PC-n a tárolás helyét, majd válasszuk a számok átjátszásához a **Copy Music**-ot (Zene másolását)

Megjegyzés: A zenei adatállományok viszonylag nagyok lehetnek. Ajánlatos zenei adatállományainkat memóriakártyán tárolni.

Zene lejátszása az iPAQ Pocket PC-n

1. érintsük meg a **Start**-ot, majd a **Windows Media**-t
2. érintsük meg a **Select**-et (Kiválasztást)
3. az iPAQ Pocket PC-n tárolt média-adatállományok megjelenítéséhez érintsük meg a le a nyílbillentyűt és a **Local Content**-et (Helyi tartalmat)

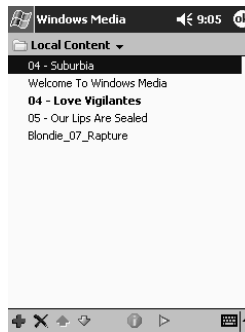

4. érintsük meg és jelöljük ki a kívánt adatállományt
5. érintsük meg a **Play** (Lejátszás) ikont



Megjegyzés: Alapértelmezésként, a médialejátszó minden, az iPAQ Pocket PC-n helyi tartalomként tárolt adatállományt lejátszik. Egy adott adatállomány ismételhető, és a **Tools** (Eszközök), majd a **Repeat** (Ismétlés) vagy **Shuffle** (Keverés) kiválasztásával egy adatállomány ismételhető és a tartalom keverhető.

Lejátszási listák előállítása

A zenei és videó-adatállományokat lejátszási listákba szervezhetjük.

Lejátszási lista előállításához:

1. érintsük meg a **Start**-ot, majd a **Windows Media**-t
2. érintsük meg a **Select**-et (Kiválasztást)
3. érintsük meg a le nyílbillentyűt, majd az **Organize Playlists** (Lejátszási listák) szervezését



4. érintsük meg a **New-t** (Újat), ha a lejátszási listát el akarjuk nevezni, majd érintsük meg az **OK-t**
5. válasszuk ki az ebbe a lejátszási listába bevonandó adatállományokat

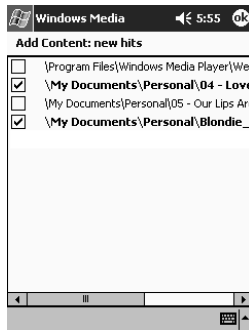

6. érintsük meg az **OK-t**, ha új lejátszási listát kívánunk megjeleníteni
7. érintsük meg az **OK-t**

Lejátszási lista lejátszása

1. érintsük meg a **Start-ot**, majd a **Windows Media-t**
2. érintsük meg a **Select-et** (Kiválasztást)
3. érintsük meg a le nyílbillentyűt és érintsük meg tartalmának megjelenítéséhez a lejátszási lista nevét
4. érintsük meg az **OK-t**, majd a lejátszási indításához a **Play** (Lejátszás) ikont



Megjegyzés: A lejátszási listák az **Organize Playlists** (Lejátszási listák szervezése) menü opció alkalmazásával törölhetők és átnevezhetők. Lejátszási lista nézésekor az **Edit** (Szerkesztés) ikon alkalmazásával a lejátszási listákat szerkeszthetjük is.

Videó lejátszása

Videó-állományokat ugyanúgy lejátszhatunk és kezelhetünk, mint a zenét. Streaming videó lejátszásához Internet csatlakozással kell rendelkezünk.

A Pocket Internet Explorer alkalmazása

Amíg az Internethez vagy szinkronizáláson keresztül csatlakozunk, a Web az iPAQ Pocket PC-n lévő WAP oldalak megtekintéséhez, az oldalak letöltésével, használhatjuk a Pocket Internet Explorer (Pocket IE). Tallózáskor, adatállományokat és programokat tölthetünk le iPAQ Pocket PC-nkre.

Megjegyzés: További tájékozódás végett, érintsük meg a **Start**-ot, **Help**-et (Súgót), majd a **Pocket Internet Explorer**-t.

Pocket IE alkalmazása csatlakoztatáskor

A Pocket IE segítségével, ha az Internethez csatlakozunk, tallózzhatunk.

1. érintsük meg a **Start**-ot
2. érintsük meg az **Internet Explorer**-t

Megjegyzés: Használhatjuk azokat az előre telepített hivatkozásokat (linkeket), amelyeket a HP olyan tartalom és szolgáltatások hozzáférhetősége érdekében kínált fel, amelyeket az iPAQ Pocket PC-hez optimalizáltak.

3. üssük be az URL címet a képernyő tetején lévő címsoron. Ha nem látjuk a címsort, érintsük meg a **View**-et (Nézetet), majd érintsük meg az **Address Bar**-t (Címsort)
4. érintsük meg a **Go**-t (Indítást)

Pocket IE alkalmazása, amikor nem vagyunk csatlakoztatva

A Pocket IE segítségével, ha az Internetről lekapcsolódtunk már, a korábban megnézett és tárolt információban tallózzhatunk. Ez az információ, a gyorsítótárazott tartalom alkalmazásával, vagy szinkronizálás segítségével, megtekinthető.

A gyorsítótárazott tartalom megtekintéséhez:

1. érintsük meg a **Start**-ot
2. érintsük meg az **Internet Explorer**-t
3. érintsük meg a **Tools**-t (Eszközöket), majd az **Options**-t (Opciókat)
4. a **General** (Általános) fülnél, a korábban látogatott oldalak elmentéséhez válasszuk ki a napok számát
5. érintsük meg az **OK**-t

A Kedvencek szinkronizálása

Kedvenc web-helyeink URL-je kezünk ügyében lehet. Egy mobil kedvenc szinkronizálása lehetővé teszi, hogy – miközben le vagyunk csatlakozva az Internetről – az iPAQ Pocket PC-n lévő Internet tartalom megszemlélhető legyen.

A kedvencek szinkronizálására:

1. a személyi számítógépünkön telepített ActiveSync-nél, kattintsunk rá a **Tools**-ra (Eszközökre), majd az **Options**-ra (Opciókra)
2. válasszuk a Kedvencek melletti jelölőnégyzetet
3. A személyi számítógépünkön telepített Internet Explorer-nél, mentsük el vagy vigyük át a kedvencek listán a **Mobile Favorites** (Mobil kedvencek) almappába a **Favorites** (Kedvenc) hivatkozásokat (linkeket)

A Kedvencek, a következő Sync csatlakoztatáskor, az iPAQ Pocket PC-nkre szinkronizálódnak, majd,

Megjegyzés: ha az iPAQ Pocket PC-n található **Mobile Favorites** (Mobil kedvencek) mappát egy kedvenc hivatkozással (linkkel) egészítjük ki, vagy onnan ilyet törölünk, a következő alkalommal, amikor szinkronizálunk, a személyi számítógépünkön ugyanilyen változtatás eszközlődik.

Az univerzális távirányító használata

10

Az iPAQ Pocket PC-nek univerzális távirányítóvá történő átalakításához, használhatjuk a Nevo szoftvert. Az univerzális távirányítóval:

- az infravörös-támogatású irodai, szórakoztató és otthoni automatizáló berendezéseket üzemeltethetjük
- Kedvenc csatornáinkat telepíthetjük
- a távirányítón osztozhatunk másokkal
- egyedi, személyi beállításokat és profilokat állíthatunk elő

Az ikonok elsajátítása

Az univerzális távirányító több olyan ikont tartalmaz, amelyet – műveletek elvégzéséhez vagy képernyő elérhetőségéhez – megérinthetünk. Az említett ikonok megismeréséhez, érintsük meg a Kérdőjel ikont.

A konfigurációs ikonok alkalmazása

Testreszabáshoz, felhasználói menük kiválasztásához vagy helyiségek kiválasztásához használhatjuk a konfigurációs ikonokat. A konfigurációs ikonok a fő **Nevo** képernyő alján találhatóak.



Otthonunk, képernyők vagy kedvencek testreszabásához, érintsük meg a **Customize** (Testreszabás) ikont. Ez további testreszabást tesz lehetővé, a különböző helyiségekben lévő berendezések irányításához. Készülékeket és tevékenységeket hozzáadhatunk, szerkeszthetünk és törölhetünk.



A felhasználó által meghatározott kedvencek vagy készülék-beállítások specifikálásához érintsük meg a **User** (Felhasználó) ikont. Felhasználói beállításokat hozzáadhatunk, szerkeszthetünk és törölhetünk.



Egy közelebből meghatározott helyiségben egy készülék kiválasztásához, érintsük meg a **Room** (Helyiség) ikont. Helyiség-hozzárendeléseket hozzáadhatunk, szerkeszthetünk és törölhetünk.

Funkcióknak a keménybillentyűk lenyomásakor történő megváltoztatásához érintsük meg a **KeyGuide** (Kulcs útmutató) ikont.

A többi ikonnal kapcsolatos tájékozódáshoz, érintsük meg a **Question Mark** (Kérdőjel) ikont.

Készülék hozzáadása

Mielőtt a készüléket az univerzális távirányítóval irányíthatnánk, azt hozzá kell adni a kerékhez. Az univerzális távirányítót akár 12, egyazon helyiségben lévő készülék irányítására is telepíthetjük.

Az univerzális távirányító több ezer, infravörös-támogatású készülék kódjával előprogramozottan érkezik. A többi kódot letölthetjük a Nevo webhelyről, <http://www.mynevo.com>.

A távirányító összes beállítását automatikusan átvihetjük az iPAQ Pocket PC-re.

Megjegyzés: Amikor az univerzális távirányítót első alkalommal használjuk, a készülék kerekén csak a **Add Device** (Készülék hozzáadása) és az **Add Activities** (Tevékenységek hozzáadása) ikonok láthatók.

Varázsló vezet végig bennünket a készülék hozzáadásának folyamatán. A varázslóból mindvégig kiléphetünk, ehhez csupán a **Cancel** (Törlés) gombot kell hozzáérintnünk. Ha az előző oldalra kívánunk visszatérni, érintsük meg a **Back** (Vissza) gombot.

Készülék hozzáadásához:

1. a **Start** menüből, érintsük meg a **Nevo-t**
2. válasszuk a következők valamelyikét:
 - a. érintsük meg az **Add Device** (Készülék hozzáadása) ikont
 - b. érintsük meg a **Wrench** (Szakítás) ikont, majd a **Add Device-t** (Készülék hozzáadását)

3. érintsük meg a **Next**-et (Következőt)



4. érintsük meg a **Device** (Készülék) le nyílbillentyűt, válasszuk ki készülékünket a listáról, majd érintsük meg a **Next**-et (Következőt)



5. válasszuk ki a telepítés módját

Készülékünk a következők szerinti azonosításához...

Válasszuk ki...

Márkanév

Márkanév szerint

Közelebből meghatározott készülékszám

Készülék ID szerint

Keresés a készülékszámok között

A készülék ID-k végigléptetésével

A MyNevo.com-ról letöltött modellek végigkeresése

A márkáknak a web-helyről történő frissítésével

Megjegyzés: Ajánlatos készülékünk keresését a gyártó márkanéve szerint végezni.



6. érintsük meg a **Next**-et (Következőt)
 7. válasszunk egy közelebből meghatározott és készülék ID-t (azonosítót). Az eljárás az 5. lépésben választott telepítési módszertől függően változik
- ebben a példában, éppen márka szerint választjuk ki készülékünket. Érintsük meg a **Brand** (Márka) le nyílbillentyűt és válasszuk ki saját márkánkat

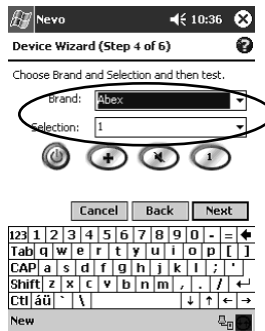

8. érintsük meg a **Power** (Bekapcsolás) ikont annak ellenőrzésére, vajon a készüléket be- és ki tudjuk-e kapcsolni. Ha nem, válasszunk másik kódot a **Selection** (Választás) listáról és ismételjük meg a 8. lépést



9. érintsük meg a **Next**-et (Következőt)
10. válasszunk készülékünkhöz egy ikont, majd érintsük meg a **Next**-et (Következőt). Az univerzális távirányító automatikusan hozzárendel egy ikont a készülékhez, de azt meg is változtathatjuk

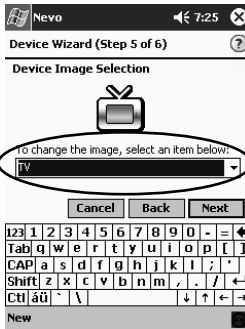

11. gépeljük be egy, a készülékre utaló nevet



12. ha a készüléket a keréken meg kívánjuk tekinteni, érintsük meg a **Next**-et (Következőt)

Készülék megváltoztatása

Az egy adott készülékre vonatkozó telepítési információt megváltoztathatjuk:

1. a **Start** menüből érintsük meg a **Nevo**-t
2. érintsük meg a **Helyiség** ikont, majd válasszuk ki a készüléket tartalmazó helyiséget
3. érintsük meg a keréken lévő készülékre vonatkozó ikont
4. érintsük meg a **Wrench** (Szakítás) ikont, majd a **Edit Device...**-t (Készülék szerkesztése...-t)
5. változtatások eszközléséhez, kövessük a képernyő-utasításokat.

Eszköz törlése

1. a **Start** menüből érintsük meg a **Nevo**-t
2. érintsük meg az eszköz-ikont
3. érintsük meg a **Wrench** (Szakítás) ikont, majd a **Delete Device...**-t (Készülék törlése...-t)
4. a törlés megerősítéséhez érintsük meg a **Yes**-t (Igen-t)

Készülék bekapcsolása

1. a **Start** menüből érintsük meg a **Nevo**-t
választhatjuk a **Start**-ot, a **Programs**-ot (Programok-at), majd a **Nevo**-t
2. kattintsunk egy, a képernyőn lévő készülékre, ha azt a képernyő tetején akarjuk elhelyezni



3. érintsük meg a **Power** (Bekapcsolás) gombot

Tevékenységek hozzáadása

A készülékeken lévő billentyűket a tevékenységek kapcsolásához testreszabhatjuk. Egyszerre bekapcsolhatunk egynél több készüléket is.

Tevékenység hozzáadásához:

1. érintsük meg a **Helyiség** ikont annak kiválasztásához, hol vannak a készülékek
2. érintsük meg az **Add Activity** (Tevékenység hozzáadása) ikont, vagy érintsük meg a **Wrench** (Szakítás ikont), majd az **Add Activity**-t (Tevékenység hozzáadását)



3. érintsük meg a **Next**-et (Következőt)



4. érintsük meg a **Next**-et (Következőt)

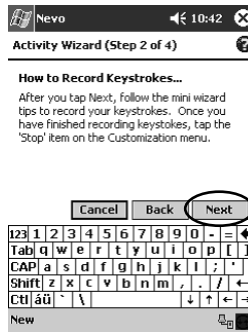

5. érintsük meg a távirányítani kívánt készülék ikonját

6. rögzítsük a több műveletnek az egy tevékenységbe történő vezérlésére vonatkozó billentyűleütéseket

Megjegyzés: Több készülék vezérléséhez, érintsük meg az Őtthoni ikont, válasszunk másik készüléket, és – a billentyűleütéses parancsok begépeléséhez – kövessük a minivarázslót.

7. érintsük meg a **Wrench** (Szakítás) ikont és válasszunk a **Stop**-ot (Állj-t)

8. érintsük meg a **Wrench** (Szakítás) ikont, majd érintsük meg a **Test**-et (Ellenőrzést), ha a billentyűleütéseket tesztelni akarjuk

9. érintsük meg a **Finish Wizard**-ot (Varázsló befejezését)

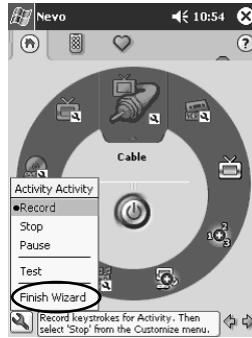

10. rendeljünk hozzá az ikon a tevékenységhez. A tevékenységeket a keréken arany színnel jelöljük

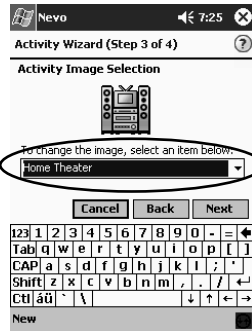

11. rendeljünk hozzá nevet a tevékenységhez, majd érintsük meg a **Next**-et (Következőt)

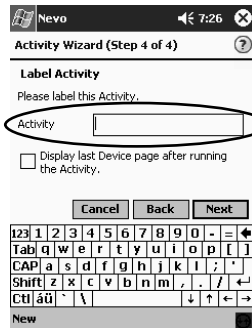

12. figyeljük meg, milyen tevékenység látható a keréken



Tevékenység megváltoztatása

Az egy helyiséghez hozzárendelt tevékenységet megváltoztathatjuk:

1. a **Start** menüből érintsük meg a **Nevo**-t
2. érintsük meg a **Helyiség** ikont, majd válasszunk a tevékenységhez helyiséget
3. érintsük meg a tevékenység ikonját
4. érintsük meg a **Wrench** (Szakítás) ikont, majd az **Edit Activity...**-t (Tevékenység szerkesztését...)
5. változtatások eszközléséhez és billentyűleütések beviteléhez, kövessük a varázslót

Megjegyzés: Legyen gondunk rá, hogy ellenőriztük a „Record a new sequence of keystrokes”-t („Billentyűleütések új sorrendjének rögzítését”), ha a bemeneti leütéseket meg kívánjuk változtatni.

6. érintsük meg a **Wrench** (Szakítás) ikont, majd a **Stop**-ot (Állj-t)
7. érintsük meg a **Wrench** (Szakítás) ikont, majd a **Test**-et (Ellenőrzést)
8. érintsük meg a **Wrench** (Szakítás) ikont, majd a **Finish Wizard**-ot (Varázsló befejezését)

Rendeljünk új nevet kedvenc csatornánkhoz.

Tevékenység törlése

1. a **Start** menüből érintsük meg a **Nevo-t**
2. érintsük meg a tevékenység ikonját
3. érintsük meg a **Wrench** (Szakítás) ikont, majd a **Delete Activity-t** (Tevékenység törlését)
4. a törlés megerősítéséhez, érintsük meg a **Yes-t** (Igen-t)

Helyiség előkészítése

Az egyes helyiségekben lévő készülékek vezérléséhez, az univerzális távirányítót programozhatjuk.

Helyiség előkészítéséhez:

1. a **Start** menüből érintsük meg a **Nevo-t**
2. érintsük meg a **Helyiség** ikont, majd az **Add Room-ot** (Helyiség hozzáadását)
3. érintsük meg a **Next-et** (Következőt)
4. rendeljünk ikont a helyiséghez, majd érintsük meg a **Next-et** (Következőt)
5. gépeljük be egy helyiség címkéjét és válasszunk egy régiót a **Regions** (Régiók) le nyílbillentyű-listáról
6. érintsük meg a **Next-et** (Következőt)

Készülék hozzáadása egy helyiséghez

Mielőtt egy helyiséghez készüléket hozzárendelhetnénk, a helyiséget elő kell készítenünk. A helyiségek előkészítésével kapcsolatos további tájékozódás végett, lásd a „Helyiség előkészítése” című részt.

1. a **Start** menüből érintsük meg a **Nevo-t**
2. érintsük meg a **Helyiség** ikont
3. válasszunk helyiséget
4. a Készülék-varázsló indításához, érintsük meg az **Add Devices** (Készülékek hozzáadása) ikont
5. helyiségünkhöz adjuk hozzá a készüléket

Helyiség törlése

1. a **Start** menüből érintsük meg a **Nevo-t**
2. érintsük meg a **Helyiség** ikont, majd válasszuk ki a törölni kívánt helyiséget
3. érintsük meg ismét a **Helyiség** ikont, majd a **Delete Room-ot** (Helyiség törlését)
4. a törlés megerősítéséhez érintsük meg a **Yes-t** (Igen-t)

Kedvenc csatorna hozzáadása

Készülékünkhöz kedvenc csatornát is hozzáadhatunk.

Megjegyzés: Csatorna előkészítésének módosításához érintsük meg a Csatorna ikont.

Ha több oldalnyi kedvencünk van már, az oldalakon történő sorgörgetéshez érintsük meg a Jobboldali és Baloldali nyílbillentyű-ikonokat.

Kedvenc hozzáadásához:

1. a **Start** menüből érintsük meg a **Nevo**-t
2. érintsük meg a **Favorites** (Kedvencek) ikont, majd érintsük meg a **Wrench** (Szakítás) ikont
3. érintsük meg az **Add Favorite**-t (Kedvenc hozzáadását)
4. kövessük a varázsló képernyőn megjelenő utasításait
5. érintsük meg a **Home Page** (Honlap) ikont
6. érintsük meg a csatornaválasztás irányításához szolgáló készüléket
7. érintsük meg a csatorna szempontjából megfelelő billentyű-sorrendet

Megjegyzés: Ha a készülék úgy kívánja, nyomjuk le az **Enter**-t, majd adjuk hozzá az **Enter**-t a billentyű-sorrendhez.

8. érintsük meg a **Wrench** (Szakítás) ikont, majd a **Stop**-ot (Állj-t)
9. érintsük meg a **Wrench** (Szakítás) ikont, majd a **Test**-et (Ellenőrzést)
10. érintsük meg a **Wrench** (Szakítás) ikont, majd a **Finish**-t (Vége-t)
11. rendeljünk nevet kedvenc csatornánkhoz
12. érintsük meg a **Wrench** (Szakítás) ikont, majd válasszuk az **Add Page**-t (Oldal hozzáadását)

Kedvenc megváltoztatása

A már eltárolt, kedvenc csatorna megváltoztatásához:

1. a **Start** menüből érintsük meg a **Nevo**-t
2. érintsük meg a **Favorites** (Kedvencek) ikont, majd válasszuk ki a megváltoztatni kívánt kedvencet
3. érintsük meg a **Wrench** (Szakítás) ikont, majd az **Edit Favorite...t** (Kedvenc szerkesztése...-t)
4. változtatások eszközléséhez kövessük a varázslót

Megjegyzés: Legyen gondunk rá, hogy ellenőrizzük az „if you want to change the input strokes”-t („Billentyűleütések új sorrendjének rögzítését”), ha a bemeneti billentyűleütéseket meg kívánjuk változtatni.

5. érintsük meg a **Wrench** (Szakítás) ikont, majd a **Stop**-ot (Leállítást)
6. érintsük meg a **Wrench** (Szakítás) ikont, majd a **Test**-et (Ellenőrzést)
7. érintsük meg a **Wrench** (Szakítás) ikont, majd a **Finish**-t (Véget)
8. rendeljünk új nevet a kedvenc csatornához

Felhasználói profil előkészítése

A távirányítóhoz több felhasználót is telepíthetünk. Minden felhasználónak lehetnek saját, személyi prioritásai és kedvencei. Felhasználói profil előkészítéséhez:

1. a **Start** menüből érintsük meg a **Nevo**-t
2. érintsük meg a **Felhasználó** ikont, majd az **Add User**-t (Felhasználó hozzáadását)
3. érintsük meg a **Next**-et (Következőt)
4. gépeljünk be nevet a felhasználóra nézve, majd érintsük meg a **Next**-et (Következőt)

Felhasználói profil megváltoztatása

A felhasználóra vonatkozó információt meg is változtathatjuk:

1. a **Start** menüből érintsük meg a **Nevo**-t
2. érintsük meg a **Felhasználó** ikont, majd az **Edit User**-t (Felhasználó szerkesztését)
3. érintsük meg a **Next**-et (Következőt)
4. gépeljünk be nevet a felhasználóra nézve, majd érintsük meg a **Next**-et (Következőt)

Eszközkódok és kulcsfunkciók letöltése

Telepítési kódokat és kulcsfunkciókat a MyNevo-com-ról letölthetünk. Információ letöltéséhez, a <http://www.MyNevo.com>-n kell regisztrálnunk magunkat. A regisztrációs eljárás során szükség lesz az iPAQ Pocket PC sorozatszámára és könyvtári kódjára.

Eszközkódok letöltése

Ajánlatos a MyNevo.com eszköz-letöltési központjára vonatkozó utasításokat követnünk.

1. alakítsunk ki egyenrangú kapcsolatot az iPAQ Pocket PC és saját személyi számítógépünk között (további tájékozódás végett, lásd az 1. fejezetet)
2. személyi számítógépünkről, menjünk a <http://www.MyNevo.com>-hoz
3. a letöltendő eszköz kiválasztásához kövessük a web-helyen található utasításokat
4. szinkronizáljuk személyi számítógépünket az iPAQ Pocket PC-vel
5. érintsük meg az **Add Device** (Eszköz hozzáadása) ikont
6. érintsük meg a letöltött eszközt a **By Brand** (Márka szerinti) le nyílbillentyű-listáról
7. kövessük a varázslót

Kulcsfunkciók letöltése

Ajánlatos a MyNevo.com eszköz speciális kulcsfunkcióinak letöltő központjára vonatkozó utasításokat követnünk.

1. alakítsunk ki egyenrangú kapcsolatot az iPAQ Pocket PC és saját személyi számítógépünk között (további tájékozódás végett, lásd az 1. fejezetet)
2. személyi számítógépünkről, menjünk a <http://www.MyNevo.com-hoz>
3. a letöltendő eszközkulcsok kiválasztásához, kövessük a webhelyen lévő utasításokat
4. szinkronizáljuk személyi számítógépünket az iPAQ Pocket PC-vel
5. nyissunk meg egy kulcsvarázslót
6. érintsük meg a letöltött kulcsokat a **Function** (Funkció) le nyílbillentyű-listáról
7. kövessük a varázslót

Hogyan dolgozzunk funkciókulcsokkal

Az univerzális távirányítónál funkciókat lehet hozzáadnunk, szerkeszteniünk és elsajátítanunk.

Funkciókulcsok hozzáadása

1. a **Start** menüből érintsük meg a **Nevo**-t
2. érintsük meg a **Controll screen** (Képernyő-vezérlés) ikont
3. érintsük meg a **Wrench** (Szakítás) ikont, majd az **Add Key**-t (Kulcs hozzáadását)
4. kövessük a képernyőn megjelenő utasításokat

Funkciókulcsok szerkesztése

1. a **Start** menüből érintsük meg a **Nevo**-t
2. érintsük meg a **Controll screen** (Képernyő-vezérlés) ikont
3. érintsük meg a **Wrench** (Szakítás) ikont, majd az **Edit Key**-t (Kulcsszerkesztést)
4. kövessük a képernyőn látható utasításokat

Funkciókulcsok elsajátítása

1. a **Start** menüből érintsük meg a **Nevo**-t
2. érintsük meg a **Helyiség** ikont, majd – a funkciókulcsok alkalmazásához – válasszuk a helyiséget, ahol a készülék van
3. érintsük meg a keréken a tevékenységet, majd a **Control** (Irányítás) ikont
4. érintsük meg a **Wrench** (Szakítás) ikont, majd az **Express Learning**-et (Gyors tanulást)
5. kövessük a képernyőn látható utasításokat

Funkciókulcsok másolása

1. a **Start** menüből érintsük meg a **Nevo**-t
2. érintsük meg a **Wrench** (Szakítás) ikont, majd a **Copy Key**-t (Kulcsmásolást)
3. kövessük a képernyőn látható utasításokat

Funkciókulcsok mozgatása

1. a **Start** menüből érintsük meg a **Nevo**-t
2. érintsük meg a **Wrench** (Szakítás) ikont, majd a **Move Key**-t (Kulcsmozgatást)
3. kövessük a képernyőn látható utasításokat

Funkciókulcsok törlése

1. a **Start** menüből érintsük meg a **Nevo**-t
2. érintsük meg a **Wrench** (Szakítás) ikont, majd a **Delete Key**-t (Kulcstörést)
3. kövessük a képernyőn látható utasításokat

Figyelmeztetések a szabályozó hatóság részéről

A

Szövetségi Távközlési Bizottság Figyelmeztetés

Ezt a berendezést tesztelték és úgy találták, hogy – az FCC-vel Szövetségi Távközlési bizottság – előírásainak 15. része értelmében, a B. osztályú digitális berendezésekre vonatkozó határértékeknek megfelel. Ezeket a határértékeket úgy állapították meg, hogy – lakás céljára szolgáló létesítményeknél – a káros interferencia ellen ésszerű védelmet biztosítsanak. Ez a berendezés rádió-frekvenciás energiát gerjeszt, használ és sugározhat, valamint – ha nem az utasításoknak megfelelően telepítik és használják – a rádiókommunikáció számára káros interferenciát okozhat. Nincs azonban garancia arra, hogy a szóban forgó interferenciára egy konkrét létesítmény esetében nem kerül sor. Ha ez a berendezés a rádió- vagy tv-jelek vétele szempontjából mégis káros interferenciát eredményez, amelyet egyébként a berendezés ki- és bekapcsolásával lehet meghatározni, a felhasználót arra biztatjuk, hogy – a következő intézkedések valamelyike segítségével – próbálja meg az interferenciát korrigálni:

- a vevőantenna elforgatása vagy áthelyezése
- a berendezés és a vevőkészülék közötti távolság növelése
- a berendezésnek másik áramkörön lévő dugaszolóaljzathoz történő csatlakoztatása, amelyhez a vevőkészülék csatlakozik
- az eladást végző kereskedő vagy szakképzett rádió-, illetve tv-technikus felkeresése, tanácsadás végett

Módosítások

Az FCC arra nézve a felhasználó értesítését követeli meg, hogy bármely olyan, az ezen a berendezésen eszközölt változtatás, illetve módosítás, amelyet a Hewlett-Packard Company kifejezetten jóvá nem hagyott, a berendezés üzemeltetésére vonatkozó referencia-engedélyezést érvénytelenítheti.

Kábelek

E berendezés csatlakoztatásait fémcsatlakozásapkával ellátott, árnyékolt kábelekkel kell kialakítani, hogy az FCC előírásainak és szabályainak folyamatosan megfelelhessen.

Megfelelőségi nyilatkozat, az FCC logóval jelölt termékekre – kizárólag az Egyesült Államokban

Ez a berendezés az FCC előírások 15. részének megfelel. Működtetése a következő két feltételtől függ: (1) ez a berendezés káros interferenciát nem okozhat, és (2) ennek a berendezésnek – beleértve az esetleg nem kívánatos működést okozó interferenciát is – minden, beérkező interferenciát fogadnia kell.

A termékkel kapcsolatos kérdéseket illetően, forduljon a következő címhez:

Hewlett-Packard Company
P. O. Box 692000, Mail Stop 530113
Houston, Texas 77269-2000,
vagy hívja fel a következő számot: 1-800-652-6672.

Az ezzel az FCC nyilatkozattal kapcsolatos kérdéseket illetően, lépjen kapcsolatba a következő címmel:

Hewlett-Packard Company
P. O. Box 692000, Mail Stop 510101
Houston, Texas 77269-2000,
vagy hívja fel a következő számot: (281) 514-3333.

E termék azonosításához, lásd a terméken található alkatrész-, sorozat- vagy modellszámot.

Figyelmeztetés az akkumulátorral kapcsolatban

VIGYÁZAT: Robbanásveszély áll fenn, ha az akkumulátort nem a megfelelő módon cserélik. Kizárólag ugyanolyan, vagy a gyártó által ajánlott, az eredetivel egyenértékű típussal cserélje. Az elhasznált akkumulátorokat a gyártó utasításainak megfelelően dobja ki.

FIGYELEM: Ez a számítógép belső lítium-ion akkumulátortelepet tartalmaz. A tűzveszély vagy égés kockázatának csökkentésére, ne szedje szét, zúzza össze, lyukassza ki, zárja rövidre a külső érintkezőket, illetve ne dobja tűzbe vagy vízbe sem. Cseréjét kizárólag a HP által az ehhez a számítógéphez gyártott alkatrész felhasználásával egy, a HP által engedélyezett szolgáltató végezze.

FIGYELEM: A személy sérülés, áramütés, tűz, illetve a berendezés károsodása kockázatának csökkentéséhez: az AC adaptert olyan fali csatlakozóba dugaszoljuk, amely mindvégig könnyen hozzáférhető. A berendezés áramellátását oly módon szüntessük meg, hogy az AC adaptert kihúzzuk a fali csatlakozóból. A zsinórokat vagy kábeleket ne húzgáljuk. A csatlakozódugónak a fali csatlakozóból történő kihúzásakor, a kábelt a dugónál fogjuk meg. Ne tegyünk semmit a hálózati zsinórokra vagy kábelekre. Oly módon rendezzük el őket, hogy véletlenül senki se léphessen rájuk vagy bukhasson fel bennük.

FIGYELEM: Az áramütés, tűz, illetve a berendezés károsodása kockázatának csökkentése érdekében ne próbálkozzunk a számítógépnek a különböző készülékekhez árusított feszültség-átalakító készlettel történő táplálásával.

Figyelmeztetés a repülőgépek fedélzetén történő alkalmazással kapcsolatba

Elektronikus berendezéseknek a kereskedelmi repülőgépeken történő alkalmazása a légitársaság megítélésétől függ.

Figyelmeztetés a vezeték nélküli berendezések kel kapcsolatban

Bizonyos környezetben, a vezeték nélküli berendezések használata korlátozás alá eshet. Ezek a korlátozások repülőgépek fedélzetére, kórházakra, robbanóanyagok környezetére, veszélyes helyekre, stb. vonatkozhatnak. Ha nem biztosak az éppen a szóban forgó készülék használatára érvényes irányelvekben, mielőtt bekapcsolnák, kérjük, kérjenek engedélyt annak használatára.

Az Egyesült Államok szabályozó hatóságának a vezeték nélküli berendezésekre vonatkozó figyelmeztetése

Ez a termék rádiófrekvenciás energiát sugároz, de a készülék leadott, sugárzott teljesítmények mesze alatta van az FC rádiófrekvenciás behatási határértékeknek.

Mindazonáltal, a készüléket oly módon kell használni, hogy – szokványos működés során – az emberek az antennával való érintkezésének lehetősége minimálisra csökkenjen.

A kanadai szabályozó hatóságának a vezeték nélküli berendezésekre vonatkozó figyelmeztetése

Üzemeltetése a következő két feltételtől függ: (1) ez a készülék nem okozhat interferenciát, és (2) ennek a készüléknek mindenféle interferenciát be kell fogadnia, beleértve azt az interferenciát is, amely a készülék nem kívánatos működését eredményezheti.

Annak érdekében, hogy az engedélyezett szolgáltatást érintő rádió-inteferencia megelőzhető legyen, ezt a készüléket beltéri és az ablakoktól távolabb történő üzemeltetésre szánjuk, amivel maximális árnyékolást biztosíthatunk.

A kültéri telepítésű berendezés (vagy annak sugárzó antennája) engedélyezés alá esik. A hitelesítési/regisztrációs szám előtti „IC:” kifejezés csupán azt jelöli, Hogy az Industry Canada előírásainak megfelelnek.

Európai Unió figyelmeztetés

A CE jelölésű termékek az Európai Közösség Bizottsága által kiadott R&TTE irányelvnek (1999/5/EC), az EMC irányelvnek (89/336/EEC) és a kiefeszültségre (73/23/EEC) vonatkozó irányelvnek.

Az ezeknek az irányelveknek való megfelelés maga után vonja a a következő Európai Normáknak való megfeleltetést (zárójelben vannak az egyenértékű nemzetközi szabványok és előírások):

- EN 55022 (CISPR 22)-Elektromágneses interferencia
- EN 55024 (IEC61000-4-2, 3, 4, 5, 6, 8, 11)-Elektromágneses immunitás

- EN61000-3-2 (IEC61000-3-2)-Erősáramú vezetékek harmonikus frekvenciái
- EN61000-3-3 (IEC61000-3-3)-Erősáramú vezetékek okozta vibrálás
- EN 60950 (IEC 60950)-Termékbiztonság
- EN 300 328-Rádióberendezésekre vonatkozó műszaki követelmények
- ETS 300 826 vagy EN 301 489-17-Rádióberendezésekre vonatkozó általános EMC követelmények

Ez a termék minden EU és EFTA országban használható.

FIGYELEM:

A személysérülés, áramütés, tűz, illetve a berendezés károsodása kockázatának csökkentéséhez: az AC adaptert olyan fali csatlakozóba dugaszoljuk, amely mindvégig könnyen hozzáférhető. A berendezés áramellátását oly módon szüntessük meg, hogy az AC adaptert kihúzzuk a fali csatlakozóból. A zsinórokat vagy kábeleket ne húzgáljuk. A csatlakozódugónak a fali csatlakozóból történő kihúzásakor, a kábelt a dugónál fogjuk meg. Ne tegyünk semmit a hálózati zsinórokra vagy kábelekre. Oly módon rendezzük el őket, hogy véletlenül senki se léphessen rájuk vagy bukhasson fel bennük.

A hardver műszaki jellemzői

B

A rendszer jellemzői

Műszaki jellemzők

Rendszerjellemző	hp iPAQ h5400 sorozat
Processzor	Intel PXA250 processzor (400 MHz)
Memória	64 MB-s SDRAM memória vagy nagyobb
ROM	48 MB-s vagy nagyobb
Tároló	Memóriakártya és SDIO kész
Kijelző	Transzlektív színes TFT; 240 x 320 pixel; 64K-s szintámogatás, 0,24-dot-os térköz
LED-es háttérvilágítás	Többszintű fényerőszabályozás, fényérzékelő a fényerőszint automatikus állításához
Audio	Hangszóró, 3,5 mm-es sztereó fejhallgató és mikrofon dugaszzhüvely
Infravörös	IrDA, adatátvitel a akár 115,2 Kb/másodpercig és univerzális távirányító az otthoni szórakoztató berendezések irányításához
Bluetooth	Minden modellnél
Ujjlenyomat-olvasó	Termikus átviteli technológia
Kommunikációk	Kommunikációs port, bővíthető csomag-csatlakozó
Indikátorok	3-módusú-riasztás értesítés: Villogó zöld LED, hangszin, előugró üzenet Aktív töltés: villogó/folyamatosan világító sárga LED Bluetooth aktív: villogó/folyamatosan égő kék LED WLAN aktív: villogó zöld LED WLAN engedélyezve: de nincs csatlakoztatva: villogó sárga LED
Akkumulátor	Levehető/újratölthető lítium polimer, belső memóriájú tartalék akkumulátorral

Fizikai jellemzők

hp iPAQ Pocket PC h5400 sorozat

	US	Metrikus
Hosszúság (WLAN antenna nélkül)	5,23"	133,0 mm
Hosszúság (LAN antennával)	5,43"	138,0 mm
Szélesség	3,30-3,03" elkeskenyedve	84,0-70 mm-ig elkeskenyedve
Mélység	0,63"	15,9 mm
Súly	7,26 uncia	206,0 g

Operációs környezet

Környezet

	US	Metrikus
Üzemi hőmérséklet:	32°-tól 104°F-ig	0°-tól 40°C-ig
Nem üzemi:	-22°-tól 140°F-ig	-20°-tól 60°C-ig
Relatív páratartalom működés közben:	10-től 90%-ig	10-től 90%-ig
Nem üzemi környezetben:	10-től 90%-ig	10-től 90%-ig
Maximális tengerszint feletti magasság üzemeléskor:	0-15,000 láb	0-4,572 m
Nem üzemi környezetben:	0-15,000 láb	0-4,572 m

Index

A

- AC Adapter 2-36
- ActiveSync a Pocket PC támogatása 2-26
- Csatlakoztatás számítógéphez 6-1
- A Pocket PC memóriájának helyreállítása 2-26
- Alkalmazási gombok 2-43
- Alkalmazások
 - bezárása 2-41
 - telepítése 2-43
 - megnyitása 2-40
- Megbeszélések
 - kategorizálása 8-10
 - törlése 8-10
 - időbeosztása 8-9
- AvantGo 6-2

B

- A Pocket PC támogatása 2-26
- Háttérvilágítás 2-15
- Blokkfelismerő 2-8

C

- Naptár 8-6
- A Pocket PC feltöltése 2-36
- Csatlakozás
 - az Internetre 6-8
 - saját hálózatunkra 6-8
- Ismeretségek 7-1
 - kategorizálása 7-3
 - előállítás 7-2
 - törlése 7-6
 - szerkesztése 7-2
 - megttekintése 7-2
 - írás átalakítása szöveggé 2-10

Ügyféltámogatás 1-2
Testreszabás
Alkalmazási gombok 2-43
Naptár megjelenése 8-8

D
Dátum
beállítása 2-14
törlése
eBook 9-13
rajzolás a képernyőn 2-9

E
eBook
annotálása 9-14
másolása 9-12
törlése 9-13
meghallgatása 9-14
olvasása 9-11
e-mail
törlése 7-14
mappák kezelése 7-16
megnyitása 7-13
fogadása 7-12
e-mail szolgáltatás, előkészítése 7-8
Információ bevitele 2-1

F
Adatállományok mozgatása, számítógépre, számítógépről 6-6
Mappák 7-16

I
Beérkezet üzenetek 7-7
Infravörös kapcsolat
Számítógép csatlakoztatása 6-1
Alkalmazások telepítése 2-43

K
Billentyűzet 2-4

L
Betűfelismerő 2-6
Link Web-helyekhez 6-10

M
Microsoft olvasó 9-10
eBook-ok másolása 9-12

eBook törlése 9-13
N
Hálózat, csatlakoztatás 6-8
Jegyzetek
írása 7-19
O
Képernyő-billentyűzet 2-4
Opciók, megváltoztatása
Microsoft Reader 9-15
Word 9-4
Szavakra vonatkozó felajánlások 2-2
P
Pocket Excel 9-6
Pocket Word 9-1
R
Hang rögzítése 7-17
Regisztrálás 1-10
Emlékeztetők, beállítása 8-9, 8-13
Memória helyreállítása 2-26
S
Beállítás
Dátum 2-14
Idő, otthoni 2-11
Idő, a felkereset helyé 2-13
Támogatás 1-2
Szinkronizálás, beállítások megváltoztatása 6-4
Szinkronizálás
Excel munkafüzeteknél 9-6
A web-helyek linkjeinél 6-10
Számítógéppel 6-2
Word dokumentumoknál 9-1
T
Feladat 8-13
Az otthoni idő beállítása 2-1
Keresett hely idejének beállítása 2-13
Ma képernyő 2-8
U
Univerzális állvány 2-36
V
Ismeretségek megnézése 7-2
Hangfelvétel 7-17
W
Web-helyek
Linkek szinkronizálása 6-10
Windows Explorer 6-6

Word 9-1

Szavakra vonatkozó felajánlások, opciók megváltoztatása 2-2

Írás a képernyőn 2-9

Írás átalakítása szöveggé- 2-10

